

# RENCANA KERJA 2023



DINAS KETAHANAN PANGAN DAN PERTANIAN  
KABUPATEN INDRAMAYU  
JL. Veteran, No. 01, Lemahabang, Kec. Indramayu, Kabupaten Indramayu, Jawa Barat  
45212

## DAFTAR ISI

KATA PENGANTAR		i
DAFTAR ISI		ii
I	PENDAHULUAN	1
	1.1. Latar Belakang	1
	1.2. Dasar Hukum	6
	1.3. Maksud dan Tujuan	6
	1.4. Sistematika Penulisan	7
II	EVALUASI PELAKSANAAN RENJA PERANGKAT DAERAH TAHUN LALU	8
	2.1. Evaluasi Pelaksanaan Renja Perangkat Daerah Tahun Lalu dan Capaian Renstra Perangkat Daerah	8
	2.2. Analisis Kinerja Pelayanan Perangkat Daerah	36
	2.3. Isu-isu Penting Penyelenggaraan Tugas dan Fungsi Perangkat Daerah	39
	2.4. Reviu Terhadap Rancangan Awal RKPD	42
	2.5. Penelaahan Usulan Program dan Kegiatan Masyarakat	61
III	TUJUAN DAN SASARAN PERANGKAT DAERAH	70
	3.1. Telaahan Terhadap Kebijakan Nasional	70
	3.2. Tujuan dan Sasaran perangkat Daerah	73
	3.3. Program dan Kegiatan	74
IV	RENCANA KERJA DAN PENDANAAN PERANGKAT DAERAH	80
V	PENUTUP	91

## DAFTAR TABEL

Tabel		Halaman.
2.1	Rekapitulasi Evaluasi Hasil Pelaksanaan Renja Perangkat Daerah dan Pencapaian Renstra Perangkat Daerah Tahun 2021 s/d. Tahun 2026 .....	23
2.2	Pencapaian Kinerja Pelayanan Perangkat Daerah Dinas Ketahanan Pangan dan Pertanian .....	37
2.3	Review terhadap Rancangan Awal RKPD tahun 2023 .....	45
2.4	Usulan Program dan Kegiatan dari Para Pemangku Kepentingan Tahun 2022 .....	34
4.1	Rumusan Rencana Program dan kegiatan Perangkat Daerah Tahun 2022 dan Prakiraan Maju Tahun 2023 .....	81

## **BAB I**

### **PENDAHULUAN**

#### **1.1. Latar Belakang**

Pangan merupakan komoditas penting dan strategis bagi bangsa Indonesia mengingat pangan adalah kebutuhan dasar manusia yang harus dipenuhi oleh pemerintah dan masyarakat secara bersama-sama seperti yang diamanatkan oleh undang-undang No. 18 Tahun 2012 tentang pangan. Dalam undang-undang tersebut disebutkan Pemerintah menyelenggarakan pengaturan, pembinaan, pengendalian dan pengawasan, sementara masyarakat menyelenggarakan proses produksi dan penyediaan, perdagangan, distribusi serta berperan sebagai konsumen yang berhak memperoleh pangan yang cukup dalam jumlah dan mutu, aman, bergizi, beragam, merata dan terjangkau oleh daya beli mereka.

2. Peraturan Pemerintah No. 68/ 2000 tentang Ketahanan pangan sebagai peraturan pelaksana UU No. 7/ 1996 menegaskan bahwa untuk memenuhi kebutuhan konsumsi yang terus berkembang dari waktu ke waktu, upaya penyediaan pangan dilakukan dengan mengembangkan sistem produksi pangan yang berbasis pada sumber daya, kelembagaan dan budaya local, mengembangkan efisiensi system usaha pangan, mengembangkan teknologi produksi pangan, mengembangkan sarana dan prasarana produksi pangan dan mempertahankan dan mengembangkan lahan produktif.
3. Dalam PP tersebut diatas disebutkan dalam rangka pemerataan ketersediaan pangan ke seluruh wilayah dilakukan distribusi pangan melalui upaya pengembangan sistem distribusi pangan secara efisien dapat mempertahankan keamanan mutu dan gizi pangan serta menjamin keamanan distribusi pangan. Disamping itu untuk meningkatkan ketahanan pangan dilakukan diversifikasi pangan dengan memperhatikan sumber daya kelembagaan dan budaya local melalui peningkatan teknologi pengolahan dan produk pangan dan peningkatan kesadaran masyarakat untuk mengkonsumsi panganekaragaman pangan dengan gizi seimbang.
4. PP Ketahanan Pangan juga menggaris bawahi untuk mewujudkan ketahanan pangan dilakukan pengembangan sumber daya manusia yang meliputi pendidikan dan pelatihan

di bidang pangan, penyebarluasan ilmu pengetahuan dan teknologi di bidang pangan dan penyuluhan di bidang pangan. Di samping itu, kerjasama internasional juga dilakukan dalam bidang produksi, perdagangan dan distribusi pangan, cadangan pangan, pencegahan dan penanggulangan masalah pangan serta riset dan teknologi pangan.

5. Dari uraian di atas terlihat ketahanan pangan berdimensi sangat luas dan melibatkan banyak sektor pembangunan. Keberhasilan pengembangan ketahanan pangan sangat ditentukan tidak hanya oleh performa salah satu sektor saja tetapi juga oleh sektor lainnya. Dengan demikian sinergi antar sektor, sinergi pemerintah dan masyarakat (termasuk dunia usaha) merupakan kunci keberhasilan pembangunan ketahanan pangan.

Komoditas tanaman pangan memiliki peranan pokok sebagai pemenuhan pangan dalam negeri yang setiap tahunnya cenderung meningkat seiring dengan pertumbuhan jumlah penduduk dan berkembangnya industri pangan sehingga dari sisi ketahanan pangan nasional fungsinya menjadi amat penting dan strategis.

Pengembangan sektor tanaman pangan dan hortikultura merupakan salah satu strategis kunci dalam memacu pertumbuhan ekonomi. Selain berperan sebagai sumber penghasilan devisa yang besar, juga merupakan sumber kehidupan bagi sebagian besar penduduk Indonesia.

Kabupaten Indramayu adalah salah satu kabupaten di Jawa Barat yang merupakan daerah sentra produksi padi yang ikut andil dalam upaya peningkatan produksi padi nasional, didukung oleh Visi Kabupaten Indramayu yaitu Terwujudnya Indramayu Bermartabat: Bersih, Religius, Adil, Makmur dan Hebat. Dengan Misi ke 7 nya yaitu Meningkatkan pertumbuhan sektor Unggulan daerah.

Pembangunan Ketahanan Pangan dan Pertanian merupakan bagian integral dalam pembangunan bidang Perekonomian di Kabupaten Indramayu, memiliki peranan yang strategis dalam upaya peningkatan kualitas kesehatan dan kecerdasan masyarakat melalui penyediaan pangan asal ternak sebagai sumber protein hewani yang aman dan sehat untuk dikonsumsi. Peranan yang lain adalah dalam peningkatan nilai tambah pendapatan masyarakat dan membuka lapangan pekerjaan di bidang Ketahanan Pangan dan Pertanian. Oleh karena itu, pembangunan sektor peternakan dapat menjadi sumber

pertumbuhan ekonomi yang memberikan kontribusi bagi penurunan angka kemiskinan dan pengangguran di Kabupaten Indramayu.

Mendukung terwujudnya Good Governance, dalam hal ini pertanggung jawaban pemerintah dalam mewujudkan tata pengelolaan pemerintahan yang baik salah satunya adalah mewujudkan pemerintahan yang berorientasi pada hasil. Dengan kata lain pemerintah lebih berfokus pada pencapaian kinerja yang lebih baik.

Mendasari hal tersebut, setiap tahun Dinas Ketahanan Pangan dan Pertanian Kabupaten Indramayu menyusun Renja yang merupakan rencana kegiatan tahunan dan digunakan sebagai pedoman dalam kegiatan tahunan tersebut. Dengan adanya Renja ini, diharapkan sektor Ketahanan Pangan dan Pertanian di Kabupaten Indramayu dapat berperan secara optimal sebagai fasilitator dan katalisator dalam meningkatkan perekonomian masyarakat di Kabupaten Indramayu.

#### Pengertian Renja Dinas Ketahanan Pangan dan Pertanian

Renja OPD merupakan dokumen perencanaan OPD untuk periode satu tahun. Undang-undang No. 25 Tahun 2004 tentang Sistem Perencanaan dan Pembangunan Nasional dan Undang-Undang Nomor 23 Tahun 2014 tentang Pemerintah Daerah telah mewajibkan setiap Organisasi Perangkat Daerah untuk menyusun Rencana Kerja (Renja) OPD sebagai pedoman kerja selama periode 1 (satu) tahun dan berfungsi untuk menerjemahkan perencanaan strategis lima tahunan yang tertuang dalam dokumen Rencana Strategis (Renstra) OPD ke dalam perencanaan tahunan yang sifatnya lebih operasional.

Dinas Ketahanan Pangan dan Pertanian Kabupaten Indramayu merupakan Organisasi Perangkat Daerah (OPD) di Kabupaten Indramayu yang mempunyai tugas melaksanakan urusan Pilihan Pertanian sesuai Peraturan Bupati Indramayu Nomor 53 Tahun 2016 tentang Organisasi dan Tata Kerja Dinas Ketahanan Pangan dan Pertanian Kabupaten Indramayu.

#### 1.1.1 Proses Penyusunan Renja Dinas

Dalam prosesnya, penyusunan rancangan Renja OPD mengacu pada kerangka arahan yang dirumuskan dalam rancangan awal RKPD. Oleh karena itu penyusunan

rancangan Renja OPD dapat dikerjakan secara simultan/ paralel dengan penyusunan rancangan awal RKPD, dengan fokus melakukan kajian terlebih dahulu terhadap kondisi eksisting OPD, evaluasi pelaksanaan Renja OPD tahun-tahun sebelumnya dan evaluasi kinerja terhadap pencapaian Renstra OPD. Tahap penetapan rancangan akhir Rencana Kerja OPD dilakukan dengan pengesahan oleh Kepala Daerah, selanjutnya Kepala OPD menetapkan Renja OPD untuk menjadi pedoman di lingkungan OPD dalam menyusun program dan kegiatan prioritas OPD pada tahun anggaran berkenaan.

Renja OPD disusun berdasarkan :

1. Pendekatan kinerja, kerangka pengeluaran jangka menengah serta perencanaan dan penganggaran terpadu;
2. Kerangka pendanaan dan pagu indikatif;
3. Urusan wajib yang mengacu pada SPM sesuai dengan kondisi nyata daerah dan kebutuhan masyarakat atau urusan pilihan yang menjadi tanggungjawab Perangkat Daerah.

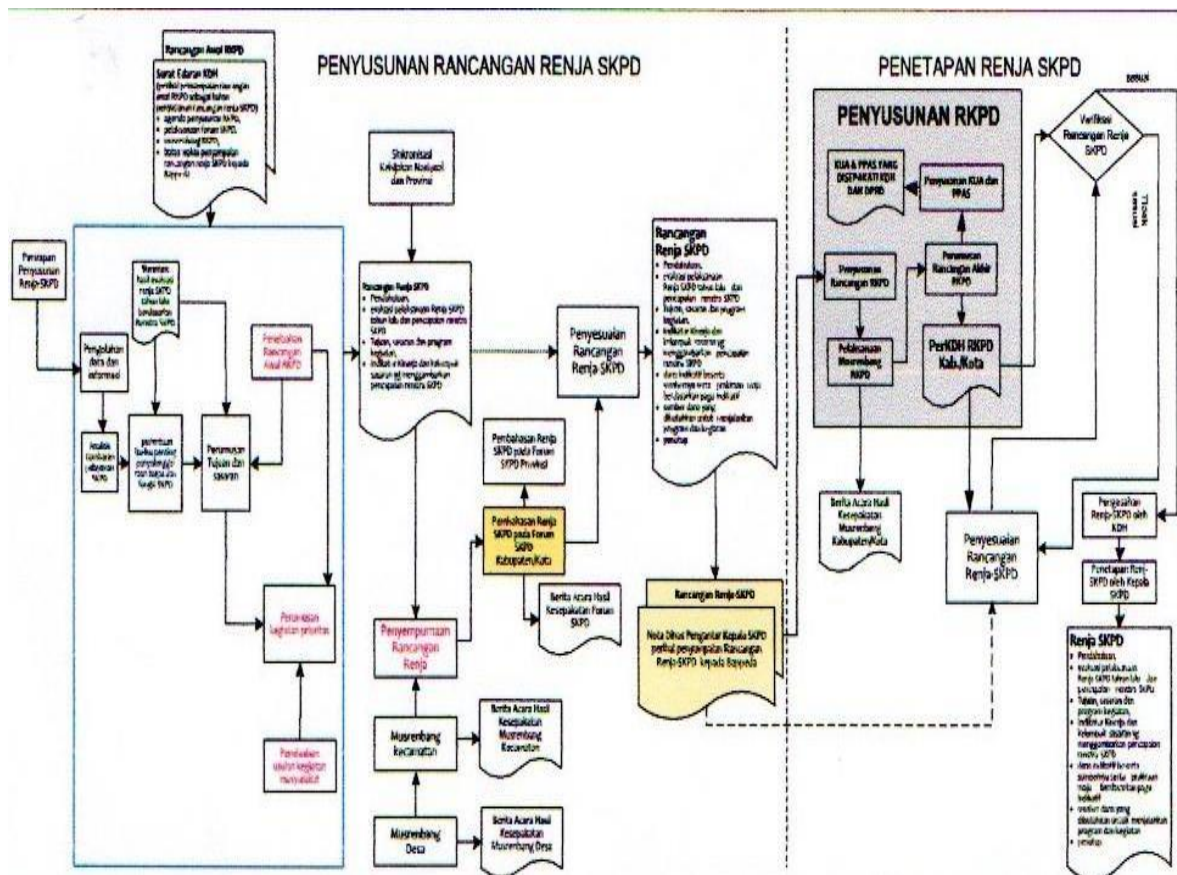

1.1.2 Keterkaitan antara Renja Perangkat Daerah dengan Dokumen Perencanaan Lainnya

Renja OPD sebagai dokumen perencanaan pembangunan tahunan di lingkup satuan kerja merupakan penjabaran dari Renstra OPD yang merupakan rencana pembangunan jangka waktu lima tahunan. Seluruh Dokumen tersebut merupakan bagian dari sistem perencanaan pembangunan sebagai sebuah proses yang sistematis dan terpadu. Karena sistem perencanaan pembangunan merupakan sebuah proses yang sistematis dan terpadu, maka seluruh tahapan dan dokumen-dokumen yang dihasilkan harus menunjukkan adanya keterkaitan yang erat antara yang satu dengan yang lainnya.

Gambar 1.2 Bagan Hubungan Antar Dokumen Perencanaan Daerah

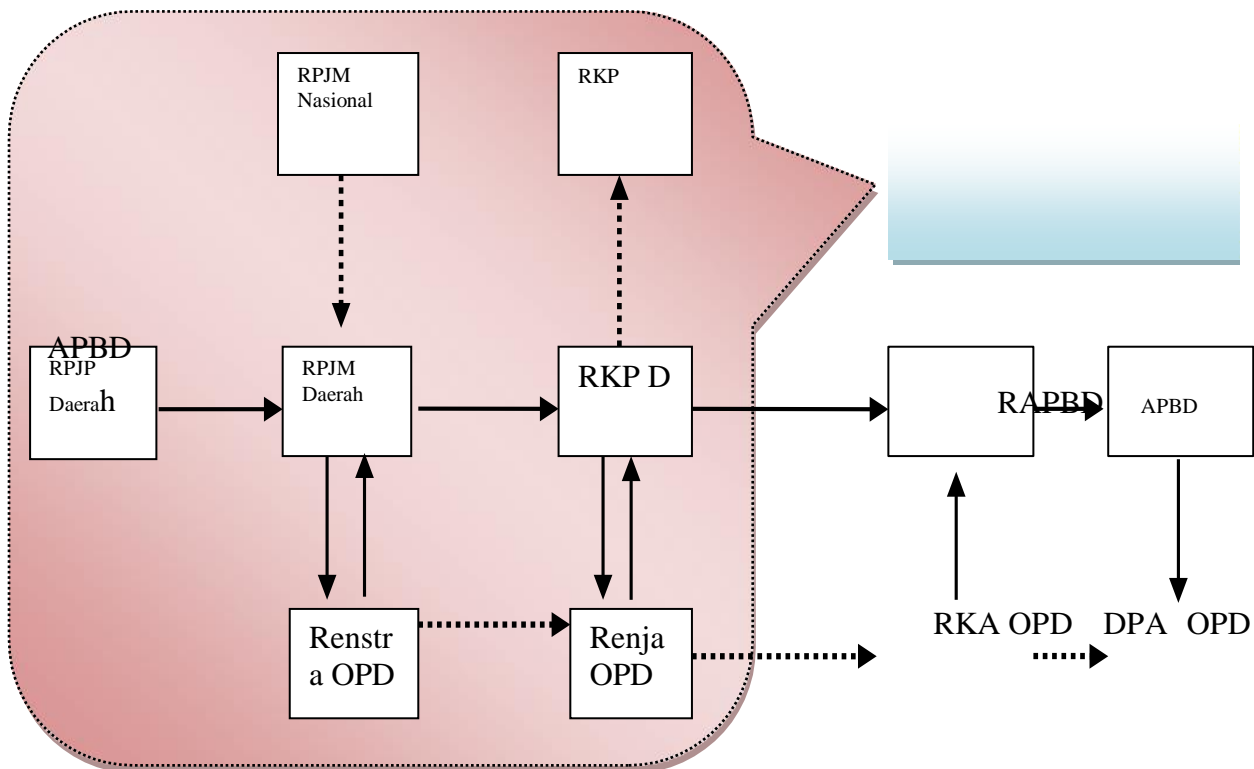



## **5.1. Landasan Hukum**

1. Peraturan Menteri Dalam Negeri Nomor 54 Tahun 2010 tentang Pedoman Pelaksanaan Peraturan Pemerintah Nomor 8 Tahun 2008 tentang Tahapan, Tata Cara Pentusunan, Pengendalian dan Evaluasi Pelaksanaan Rencana Pembangunan Daerah;
2. Peraturan Daerah Kabupaten Indramayu Nomor 5 Tahun 2006 tentang Pedoman Penyusunan Perencanaan Pembangunan Daerah Kabupaten Indramayu;
3. Peraturan Daerah Kabupaten Indramayu Nomor 18 Tahun 2006 tentang Rencana Pembangunan Jangka Daerah (RPJPD) Kabupaten Indramayu Tahun 2005-2025;
4. Peraturan Daerah Kabupaten Indramayu Nomor 4 Tahun 2007 tentang Pokok-pokok Pengelolaan Keuangan Daerah di Kabupaten Indramayu;
5. Peraturan Daerah Kabupaten Indramayu Nomor 9 Tahun 2021 tentang Rencana Jangka Menengah Daerah (RPJMD) Kabupaten Indramayu Tahun 2021 - 2026;
6. Keputusan Bupati Indramayu Nomor 10 Tahun 2022 tentang Organisasi dan Tata Kerja Dinas Ketahanan Pangan dan Pertanian Kabupaten Indramayu.

## **1.3 Maksud dan Tujuan**

### **1.3.1 Maksud**

Rencana Kerja Dinas Ketahanan Pangan dan Pertanian Kabupaten Indramayu Tahun 2022 dimaksudkan untuk memberi arah yang jelas dan mampu memetakan berbagai kebutuhan di bidang Ketahanan Pangan dan Pertanian selama tahun 2023 sebagai acuan dalam mewujudkan Tujuan Pembangunan Ketahanan Pangan dan Pertanian sesuai dengan visi, misi dan arah pembangunan daerah.

### **1.3.2 Tujuan**

Sedangkan tujuan penyusunan Rencana Kerja Dinas Ketahanan Pangan dan Pertanian Kabupaten Indramayu Tahun 2023 ini adalah :

1. Menyediakan acuan untuk mempermudah pelaksanaan kegiatan selama tahun 2023 terutama dalam rangka melayani masyarakat sehingga sumberdaya yang ada di masyarakat dapat dikelola secara maksimal dan pada gilirannya mampu mewujudkan Visi dan Misi Kepala Daerah dan Wakil Kepala Daerah Terpilih.
2. Menetapkan indikator sebagai ukuran dalam melakukan evaluasi kinerja tahunan setiap program dan kegiatan pembangunan daerah;
3. Menyajikan gambaran kondisi umum daerah saat ini serta untuk memahami arah dan tujuan yang ingin dicapai.

#### 1.4 Sistematika Penulisan

Rencana Kerja Dinas Ketahanan Pangan dan Pertanian Kabupaten Indramayu Tahun 2023 terdiri dari 5 ( lima ) bab dengan sistematika sebagai berikut :

- BAB I : PENDAHULUAN  
Berisi tentang latar belakang serta maksud dan tujuan penyusunan renja OPD, Landasan Hukum serta sistematika penulisan
- BAB II : EVALUASI PELAKSANAAN RENJA PERANGKAT DAERAH TAHUN LALU  
Berisi tentang reuiu terhadap hasil evaluasi pelaksanaan renja tahun 2021 dan perkiraan capaian tahun 2022;
- BAB III : TUJUAN DAN SASARAN PERANGKAT DAERAH  
Berisi tentang telaahan terhadap kebijakan nasional , tujuan dan sasaran renja serta program dan kegiatan;
- BAB IV : RENCANA KERJA DAN PENDANAAN PERANGKAT DAERAH  
Berisi tentang program beserta indikator keberhasilan program serta penjelasan kegiatan beserta output dan outcome yang diinginkan;
- BAB V : PENUTUP

## BAB II

### EVALUASI PELAKSANAAN RENJA PERANGKAT DAERAH TAHUN LALU

#### 2.1. Evaluasi Pelaksanaan Renja Perangkat Daerah Tahun Lalu dan Capaian Renstra Perangkat Daerah

Hasil Evaluasi terhadap pelaksanaan Renja Dinas Ketahanan Pangan dan Pertanian Kabupaten Indramayu Tahun Lalu ( 2021 ) berdasarkan target indikator kinerja program Tahun 2021 adalah sebagai berikut :

Apabila dilihat dari rata-rata capaian kinerja pada tahun 2021 ini yaitu *Terwujudnya Ketersediaan Pangan dan Terwujudnya Kualitas Konsumsi Pangan dan Gizi*". sebesar Rerata capaian kinerja dua sasaran strategis tersebut adalah 108%.

*Meningkatnya produktivitas pertanian serta petani yang lebih sejahtera dengan pemanfaatan lahan pertanian yang berkelanjutan*" yaitu sebesar 62,2%. Sementara rerata capaian kinerja sasaran kedua yaitu "*Meningkatnya kinerja kelembagaan penyuluhan*" sebesar 71%.

*Meningkatnya Produktivitas Pertanian dan Peternakan serta petani yang lebih sejahtera dengan pemanfaatan lahan pertanian yang berkelanjutan*" dengan dua indikator kinerja memiliki rerata capaian kinerja sebesar 116%.

Capaian kinerja Sasaran-sasaran strategis tersebut dapat tercapai tentunya karena didukung oleh sumber daya manusia yang ada, dan sumber daya anggaran yang diperoleh. Untuk program teknis yaitu :

**PROGRAM KERJA SATUAN KERJA PERANGKAT DAERAH DINAS KETAHANAN  
PANGAN TAHUN 2021**

NO.	PROGRAM	KEGIATAN
1.	Pengelolaan Sumber Daya Ekonomi untuk Kedaulatan dan Kemandirian Pangan	<p><b>1.</b> Kegiatan Penyediaan Infrastruktur dan Seluruh Pendukung Kemandirian Pangan sesuai Kewenangan Daerah Kabupaten/Kota</p> <p>Sub Kegiatan :</p> <ul style="list-style-type: none"> <li>- Penyediaan Infrastruktur lumbung pangan;</li> <li>- Penyediaan Infrastruktur Lantai Jemur;</li> <li>- Penyediaan Infrastruktur pendukung kemandirian pangan lainnya;</li> <li>- Koordinasi dan sinkronisasi Penyediaan infrastruktur Logistik.</li> <li>-</li> </ul>
2.	Peningkatan Diversifikasi dan Ketahanan Pangan Masyarakat	<p><b>1.</b> Kegiatan Penyediaan dan Penyaluran Pangan Pokok atau Pangan Lainnya sesuai dengan Kebutuhan Daerah Kabupaten/Kota dalam rangka Stabilisasi Pasokan dan Harga Pangan</p> <p>Sub Kegiatan :</p> <ul style="list-style-type: none"> <li>- Penyediaan Pangan berbasis sumber</li> </ul>

		<p>daya lokal;</p> <ul style="list-style-type: none"> <li>- Pemantauan stok, pasokan dan harga pangan;</li> <li>- Pengembangan kelembagaan usaha pangan masyarakat dan toko tani Indonesia.</li> </ul> <p>2. Pengelolaan dan keseimbangan Cadangan Pangan Kabupaten/ Kota</p> <p>Sub Kegiatan :</p> <ul style="list-style-type: none"> <li>- Pengadaan cadangan pangan Pemerintah Kabupaten/ Kota</li> </ul> <p>3. Pelaksanaan Pencapaian target Konsumsi Pangan Perkapita/ Tahun sesuai dengan angka Kecukupan Gizi,</p> <p>Sub Kegiatan :</p> <ul style="list-style-type: none"> <li>- Penyusunan dan Penetapan target konsumsi pangan per Kapita per Tahun;</li> <li>- Pemberdayaan Masyarakat dalam penganekaragaman konsumsi pangan berbasis sumber daya lokal.</li> </ul>
3.	Penanganan Kerawanan Pangan	<p>1. Kegiatan Penyusunan Peta Kerentanan dan Ketahanan Pangan Kecamatan,</p> <p>Sub Kegiatan :</p>

		<ul style="list-style-type: none"> <li>- Penyusunan, Pemuktahiran dan Analisis Peta Ketahanan dan Kerentanan Pangan</li> </ul> <p><b>2.</b> Kegiatan Penanganan Kerawanan Pangan Kewenangan Kabupaten/Kota, Sub Kegiatan :</p> <ul style="list-style-type: none"> <li>- Koordinasi dan Sinkronisasi Penanganan Kerawanan Pangan Kabupaten/ Kota</li> </ul>
4.	Pengawasan Keamanan Pangan	<p><b>1.</b> Kegiatan Pelaksanaan Pengawasan Keamanan Pangan Segar Daerah Kabupaten/Kota, Sub Kegiatan :</p> <ul style="list-style-type: none"> <li>- Penyediaan Sarana dan prasarana Pengujian Mutu dan Keamanan Pangan Pangan segar asal tumbuhan Daerah Kabupaten/ Kota</li> </ul>

**PROGRAM KERJA SATUAN KERJA PERANGKAT DAERAH DINAS PERTANIAN  
TAHUN 2021**

NO.	PROGRAM	KEGIATAN
1.	Program Penyediaan dan Pengembangan Sarana Pertanian	<p>1. Kegiatan Pengawasan Penggunaan Sarana Pertanian,</p> <p>Sub Kegiatan :</p> <ul style="list-style-type: none"> <li>- Pengawasan penggunaan sarana pendukung Pertanian sesuai dengan komoditas, teknologi dan spesifik lokal;</li> <li>- Pendampingan Penggunaan sarana mendukung Pertanian;</li> </ul>
2.	Program Penyediaan dan Pengembangan Prasarana Pertanian	<p>1. Kegiatan Pengembangan Prasarana Pertanian,</p> <p>Sub Kegiatan :</p> <ul style="list-style-type: none"> <li>- Pengelolaan Lahan Pertanian Pangan Berkelanjutan/ LP2B, Kawasan Pertanian Pangan Berkelanjutan/ KP2B dan Lahan Cadangan Pertanian pangan Berkelanjutan/ LCP2B;</li> <li>- Koordinasi dan Sinkronisasi Prasarana Pendukung Pertanian Lainnya;</li> </ul> <p>2. Pembangunan Prasarana Pertanian</p>

		<p>Sub Kegiatan :</p> <ul style="list-style-type: none"> <li>- Pembangunan, Rehabilitasi dan Pemeliharaan DAM Parit;</li> <li>- Pembangunan, Rehabilitasi dan Pemeliharaan Long Storage;</li> <li>- Pembangunan, Rehabilitasi dan Pemeliharaan Pintu Air;</li> <li>- Pembangunan, Rehabilitasi dan Pemeliharaan Prasarana Pertanian lainnya;</li> <li>- Pembangunan, Rehabilitasi dan Pemeliharaan Jaringan Irigasi Usaha Tani;</li> <li>- Pembangunan, Rehabilitasi dan Pemeliharaan Embung Pertanian;</li> <li>- Pembangunan, Rehabilitasi dan Pemeliharaan Jalan Usaha Tani.</li> </ul>
3.	Program Pengendalian dan Penanggulangan Bencana Pertanian	<p>Kegiatan Pengendalian dan Penanggulangan Bencana Pertanian Kabupaten/ Kota,</p> <p>Sub Kegiatan :</p> <ul style="list-style-type: none"> <li>- Pengendalian Organisme Pengganggu Tumbuhan (OPT) Tanaman pangan, Hortikultura dan</li> </ul>



		<p>Perkebunan;</p> <ul style="list-style-type: none"> <li>- Penanganan Dampak Perubahan Iklim (DPI) Tanaman Pangan, Hortikultura dan Perkebunan.</li> </ul>
4.	Program penyuluhan Pertanian	<p>Kegiatan Pelaksanaan Penyuluhan Pertanian,</p> <p>Sub Kegiatan :</p> <ul style="list-style-type: none"> <li>- Peningkatan Kapasitas Kelembagaan Penyuluhan Pertanian di Kecamatan dan Desa;</li> <li>- Pengembangan Kapasitas Kelembagaan Petani di kecamatan dan Desa;</li> <li>- Penyediaan dan Pemanfaatan Sarana dan Prasarana Penyuluhan Pertanian;</li> <li>- Pembentukan Badan Usaha Milik Petani.</li> </ul>

**PROGRAM KERJA SATUAN KERJA PERANGKAT DAERAH DINAS PETERNAKAN  
DAN KESEHATAN HEWAN TAHUN 2021**

NO.	PROGRAM	KEGIATAN
1.	Program Penyediaan dan Pengembangan Sarana Pertanian	<p>1. Kegiatan Pengawasan Penggunaan Sarana Pertanian,</p> <p>Sub Kegiatan :</p> <ul style="list-style-type: none"> <li>- Pendampingan Penggunaan sarana mendukung Pertanian;</li> </ul> <p>2. Pengelolaan Sumber Daya Genetik (SDG) Hewan, Tumbuhan dan Mikro organisme Kewenangan Kabupaten/Kota,</p> <p>Sub Kegiatan :</p> <ul style="list-style-type: none"> <li>- Peningkatan Kualitas SDG Hewan/ Tanaman;</li> <li>- Pemanfaatan SDG Hewan/ Tanaman;</li> <li>- Penjaminan Kemurnian dan Kelestarian SDG Hewan/ Tanaman.</li> </ul> <p>3. Kegiatan Pengawasan obat hewan di Tingkat Pengecer,</p> <p>Sub Kegiatan :</p> <ul style="list-style-type: none"> <li>- Pemeriksaan mutu, khasiat dan keamanan Peredaran Obat Hewan.</li> </ul>

		<p>4. Kegiatan Pengendalian dan pengawasan Penyediaan dan pengawasan benih/ bibit ternak, dan hijauan pakan ternak dalam daerah Kabupaten/ Kota,</p> <p>Sub Kegiatan :</p> <ul style="list-style-type: none"> <li>- Pengendalian Penyediaan benih/ bibit ternak dan hijauan pakan ternak.</li> </ul>
2.	Program Penyediaan dan Pengembangan Prasarana Pertanian	<p>3. Kegiatan Pengelolaan Wilayah sumber bibit ternak dan rumpun/ galur ternak dalam daerah Kabupaten/ Kota</p> <p>Sub Kegiatan :</p> <ul style="list-style-type: none"> <li>- Pelestarian dan pemanfaatan wilayah sumber bibit ternak dan rumpun/ galur ternak;</li> </ul>
3.	Program Pengendalian Kesehatan Hewan dan Kesehatan masyarakat Veteriner	<p>1. Kegiatan Penjaminan Kesehatan Hewan, Penutupan dan Pembukaan Daerah Wabah Penyakit Hewan Menular dalam Daerah Kabupaten/ Kota,</p> <p>Sub Kegiatan :</p> <ul style="list-style-type: none"> <li>- Pengendalian dan Penanggulangan Penyakit Hewan dan Zoonosis</li> </ul> <p>2. Pengawasan pemasukan dan pengeluaran hewan dan produk hewan daerah Kabupaten/ Kota;</p>

		<p>Sub Kegiatan :</p> <ul style="list-style-type: none"> <li>- Pengawasan atas penerapan persyaratan teknis untuk pemasukan dan/ atau pengeluaran hewan dan produk hewan.</li> </ul> <p>3. Pengelolaan pelayanan jasa Laboratorium dan jasa medik veteriner dalam daerah Kabupaten/ Kota,</p> <p>Sub Kegiatan :</p> <ul style="list-style-type: none"> <li>- Penyediaan Pelayanan Jasa Medik Veteriner.</li> </ul> <p>4. Penerapan dan Pengawasan Persyaratan teknis Kesehatan masyarakat Veteriner,</p> <p>Sub Kegiatan:</p> <ul style="list-style-type: none"> <li>- Pendampingan Unit Usaha Hewan dan Produk Hewan;</li> <li>- Pengawasan Peredaran Hewan dan Produk Hewan;</li> <li>- Penetapan Pemenuhan Persyaratan teknis;</li> <li>- Pengujian laboratorium Kesehatan Masyarakat Veteriner.</li> </ul> <p>5. Kegiatan Penerapan dan Pengawasan Persyaratan Teknis</p>
--	--	---

		<p>Kesejahteraan Hewan,</p> <p>Sub Kegiatan :</p> <ul style="list-style-type: none"> <li>- Pendampingan Penerapan Unit Kesejahteraan Hewan.</li> </ul>
4.	Program penyuluhan Pertanian	<p>Kegiatan Pelaksanaan Penyuluhan Pertanian,</p> <p>Sub Kegiatan :</p> <ul style="list-style-type: none"> <li>- Peningkatan Kapasitas Kelembagaan Penyuluhan Pertanian di Kecamatan dan Desa;</li> <li>- Pembentukan dan Penyelenggaraan sekolah lapang kelompok tani tingkat kabupaten/ kota</li> </ul>

Diantara sub kegiatan-sub kegiatan tersebut terdapat sub kegiatan yang menunjang keberhasilan :

Urusan Pangan :

1. Sub Kegiatan Penyusunan, pemuktahiran dan analisis peta ketahanan dan kerentanan pangan dengan capaian anggaran sebesar 96,4% dan capaian kinerja sebesar 100%;
2. Sub Kegiatan Penyediaan pangan berbasis sumber daya lokal dengan capaian anggaran sebesar 99,76%; dan Capaian Kinerja 100%;
3. Sub Kegiatan Pemantauan stok, pasokan dan harga pangan dengan capaian anggaran sebesar 99,70%; dan Capaian Kinerja 100%;
4. Sub Kegiatan Pengembangan kelembagaan usaha pangan masyarakat dan toko tani Indonesia dengan capaian anggaran sebesar 99,80%; dan Capaian Kinerja 100%;
5. Sub Kegiatan Pengadaan cadangan pangan Pemerintah Kabupaten/Kota dengan capaian anggaran sebesar 99,73%; dan Capaian Kinerja 100%;
6. Sub Kegiatan Penyusunan dan Penetapan target konsumsi pangan per kapita per tahun dengan capaian anggaran sebesar 99,76%; dan Capaian Kinerja 100%;
7. Sub Kegiatan Pemberdayaan masyarakat dalam penganekargaaman konsumsi pangan berbasis sumber daya lokal dengan capaian anggaran sebesar 99,59%; dan Capaian Kinerja 100%;
8. Sub Kegiatan Penyediaan sarana dan prasarana pengujian mutu dan keamanan pangan segar asal tumbuhan daerah kabupaten/ kota dengan capaian anggaran sebesar 99,52%; dan Capaian Kinerja 100%;

Urusan Pertanian:

9. Pengawasan penggunaan sarana pendukung pertanian sesuai dengan komoditas, teknologi dan spesifik lokasi dengan capaian anggaran sebesar 94,98%; dan Capaian Kinerja 100%;
10. Pendampingan penggunaan sarana pendukung pertanian. dengan capaian anggaran sebesar 97,03%; dan Capaian Kinerja 100%;
11. Pengelolaan Lahan Pertanian Pangan Berkelanjutan/ LP2B, Kawasan Pertanian Pangan Berkelanjutan/ KP2B dan Lahan Cadangan Pertanian pangan Berkelanjutan/ LCP2B dengan capaian anggaran sebesar 95,34%; dan Capaian Kinerja 100%;
12. Koordinasi dan sinkronisasi prasarana pendukung pertanian lainnya, dengan capaian anggaran sebesar 97,54%; dan Capaian Kinerja 100%;
13. Pengendalian organisme pengganggu tumbuhan (OPT) tanaman pangan, hortikultura dan perkebunan, dengan capaian anggaran sebesar 99,02%; dan Capaian Kinerja 100%;
14. Penanganan dampak iklim (DPI) tanaman pangan, hortikultura dan perkebunan, dengan capaian anggaran sebesar 99,63%; dan Capaian Kinerja 100%;
15. Pembentukan badan usaha milik petani, dengan capaian anggaran sebesar 99,04%; dan Capaian Kinerja 100%;

Urusan Pertanian (Peternakan) :

1. Pendampingan penggunaan sarana pendukung pertanian, dengan capaian anggaran sebesar 90,29%; dan Capaian Kinerja 100%;
2. Peningkatan kualitas SDG hewan/ tanaman, dengan capaian anggaran sebesar 99,21%; dan Capaian Kinerja 100%;
16. Pemanfaatan SDG hewan/ tanaman, dengan capaian anggaran sebesar 95,64%; dan Capaian Kinerja 100%;

3. Penjaminan kemurnian dan kelestarian SDG hewan/ tanaman, dengan capaian anggaran sebesar 98,12%; dan Capaian Kinerja 100%;
4. Pengendalian penyediaan benih/ bibit ternak dan hijauan pakan ternak, dengan capaian anggaran sebesar 95,28%; dan Capaian Kinerja 100%;
17. Pengendalian dan penanggulangan penyakit hewan dan zoonosis, dengan capaian anggaran sebesar 98,7%; dan Capaian Kinerja 100%;
18. Penyediaan Pelayanan jasa Medik Veteriner, dengan capaian anggaran sebesar 91,40%; dan Capaian Kinerja 100%;
19. Pendampingan unit usah hewan dan produk hewan, dengan capaian anggaran sebesar 996,42%; dan Capaian Kinerja 100%;
20. Penetapan pemenuhan persyaratan teknis, dengan capaian anggaran sebesar 87,93%; dan Capaian Kinerja 100%;
21. Pendampingan penerapan unit kesejahteraan hewan, dengan capaian anggaran sebesar 94,52%; dan Capaian Kinerja 100%;

Realisasi Program / kegiatan yang telah memenuhi keluaran yang direncanakan ;

Urusan Pangan :

- 1) Program Penunjang;
- 2) Program Penanganan kerawanan pangan;
- 3) Program Diversifikasi dan Ketahanan pangan masyarakat;
- 4) Program pengawasan keamanan pangan.

Urusan Pertanian (Tanaman Pangan dan Hortikultura):

1. Program Penunjang;
2. Program Penyediaan dan Pengembangan Sarana Pertanian;
3. Program Pengendalian dan Penanggulangan Bencana Pertanian;



4. Program Penyuluhan Pertanian.

Urusan Pertanian (Pernakan dan Kesehatan Hewan):

1. Program Penunjang;
2. Program Penyediaan dan Pengembangan Sarana Pertanian;
3. Program Penyediaan dan Pengembangan Prasarana Pertanian;
4. Program Kesehatan Hewan dan Kesehatan masyarakat Veteriner;

Sasaran tersebut di capai dari pelaksanaan program dan kegiatan/ Sub Kegiatan dengan uraian hasil evaluasi pelaksanaan renja tahun 2021 dan rencana capaian tahun 2022 dapat dilihat pada tabel 2.1.

Tabel 2.1  
REKAPITULASI EVALUASI HASIL PELAKSANAAN RENJA PERANGKAT DAERAH DAN PENCAPAIAN RENSTRA PERANGKAT DAERAH s/d. TAHUN 2021  
Kabupaten Indramayu

NAMA SKPD: Dinas Ketahanan Pangan dan Pertanian

Kode	Urusan/ Bidang Urusan Pemerintahan Daerah dan Program/ Kegiatan	Indikator Kinerja Program (Outcome)/ Kegiatan (Output)	Satuan	Target Kinerja Capaian Program (Renstra PD) Tahun 2016-2021)	Realisasi Target Kinerja Hasil Program dan Keluaran Kegiatan s/d. Tahun 2020	Target dan Realisasi Kinerja Program dan Kegiatan Tahun Lalu (2021)			Target Program, Kegiatan dan Sub Kegiatan (Renja PD tahun 2022)	Perkiraan Realisasi Capaian Target Renstra PD s/d tahun berjalan	
						Target Renja PD tahun 2021	Realisasi Renja PD tahun 2021	Tingkat Realisasi (%)		Realisasi Capaian Program dan Kegiatan s/d tahun berjalan (tahun 2022)	Tingkat Capaian Realisasi Target Renstra (%)
1	2	3		4	5	6	7	8=7/6*100	9	10=(5+7+9)	11=(10/4)
	Urusan : wajib bukan pelayanan dasar										
	Bidang Urusan : Pangan										
	Program Penunjang Urusan Pemerintahan Daerah Kabupaten/Kota	Cakupan Pelayanan Operasional Perkantoran	%	100,00	0,00	100,00	0,00	0			
	Perencanaan, Penganggaran, dan Evaluasi Kinerja Perangkat Daerah	Jumlah penyusunan laporan capaian kinerja program dan kegiatan	%	100,00	0,00	100,00	0,00	0			
	Penyusunan Dokumen Perencanaan Perangkat Daerah	Jumlah dokumen perencanaan kegiatan	Dokumen	5,00	0,00	5,00	5,00	100			
	Evaluasi Kinerja Perangkat Daerah	Tersusunnya dokumen evaluasi kinerja perangkat daerah (LAKIP, LKPJ, LPPD)	Dokumen	3,00	0,00	3,00	3,00	100			
	Administrasi Keuangan Perangkat Daerah	Cakupan Pelayanan Administrasi Keuangan	%	100,00	100,00	100,00	0,00	0			
	Penyediaan Gaji dan Tunjangan ASN	Terealisasi Pembayaran Gaji dan Tunjangan ASN di Dinas Ketahanan Pangan	Orang	360,00	0,00	360,00	360,00	100			
	Koordinasi dan Penyusunan Laporan Keuangan Bulanan/Triwulanan/Semesteran SKPD	Laporan Realisasi Fisik dan Keuangan SKPD	Dokumen	1,00	0,00	1,00	1,00	100			
	Administrasi Umum Perangkat Daerah	Cakupan Pelayanan Administrasi Umum Perkantoran	%	100,00	0,00	100,00	0,00	0			

Kode	Urusan/ Bidang Urusan Pemerintahan Daerah dan Program/ Kegiatan	Indikator Kinerja Program (Outcome)/ Kegiatan (Output)	Satuan	Target Kinerja Capaian Program (Renstra PD) Tahun 2016-2021)	Realisasi Target Kinerja Hasil Program dan Keluaran Kegiatan s/d. Tahun 2020	Target dan Realisasi Kinerja Program dan Kegiatan Tahun Lalu (2021)			Target Program, Kegiatan dan Sub Kegiatan (Renja PD tahun 2022)	Perkiraan Realisasi Capaian Target Renstra PD s/d tahun berjalan	
						Target Renja PD tahun 2021	Realisasi Renja PD tahun 2021	Tingkat Realisasi (%)		Realisasi Capaian Program dan Kegiatan s/d tahun berjalan (tahun 2022)	Tingkat Capaian Realisasi Target Renstra (%)
1	2	3		4	5	6	7	8=7/6*100	9	10=(5+7+9)	11=(10/4)
	Penyediaan Komponen Instalasi Listrik/Penerangan Bangunan Kantor	Jumlah Komponen Instalasi Listrik	Jenis	100,00	0,00	2,00	2,00	100			
	Penyediaan Peralatan dan Perlengkapan Kantor	Jumlah Peralatan Gedung Kantor	Unit	100,00	0,00	12,00	18,00	150			
	Penyediaan Bahan Logistik Kantor	Jumlah Makanan dan Minuman Pegawai	Kotak	440,00	0,00	440,00	440,00	100			
	Penyediaan Bahan Bacaan dan Peraturan Perundang-undangan	Jumlah Bahan Bacaan yang tersedia	Exemplar	456,00	0,00	456,00	456,00	100			
	Penyediaan Bahan/Material	Jumlah gedung/kantor yang terpelihara	Unit	2,00	0,00	2,00	2,00	100			
	Fasilitas Kunjungan Tamu	Terfasilitasinya mamin kunjungan tamu	Kali	10,00	0,00	10,00	10,00	100			
	Penyelenggaraan Rapat Koordinasi dan Konsultasi SKPD	Cakupan Pelayanan Administrasi Keuangan	Kali	90,00	0,00	90,00	90,00	100			
	Penyediaan Jasa Penunjang Urusan Pemerintahan Daerah	Cakupan Pelayanan Administrasi Umum Perkantoran	%	100,00	0,00	100,00	0,00	0			
	Penyediaan Jasa Komunikasi, Sumber Daya Air dan Listrik	Jumlah layanan jasa telepon, sumberdaya air dan listrik	Bulan	100,00	0,00	12,00	12,00	100			
	Pemeliharaan Barang Milik Daerah Penunjang Urusan Pemerintahan Daerah	Cakupan Pelayanan Administrasi Umum Perkantoran	%	100,00	0,00	100,00	0,00	0			
	Penyediaan Jasa Pemeliharaan, Biaya Pemeliharaan dan Pajak Kendaraan Perorangan Dinas atau Kendaraan Dinas Jabatan	Jumlah kendaraan dinas roda 4 dan roda 2 yang dipelihara	Unit	100,00	0,00	30,00	30,00	100			

Kode	Urusan/ Bidang Urusan Pemerintahan Daerah dan Program/ Kegiatan	Indikator Kinerja Program (Outcome)/ Kegiatan (Output)	Satuan	Target Kinerja Capaian Program (Renstra PD) Tahun 2016-2021)	Realisasi Target Kinerja Hasil Program dan Keluaran Kegiatan s/d. Tahun 2020	Target dan Realisasi Kinerja Program dan Kegiatan Tahun Lalu (2021)			Target Program, Kegiatan dan Sub Kegiatan (Renja PD tahun 2022)	Perkiraan Realisasi Capaian Target Renstra PD s/d tahun berjalan	
						Target Renja PD tahun 2021	Realisasi Renja PD tahun 2021	Tingkat Realisasi (%)		Realisasi Capaian Program dan Kegiatan s/d tahun berjalan (tahun 2022)	Tingkat Capaian Realisasi Target Renstra (%)
1	2	3		4	5	6	7	8=7/6*100	9	10=(5+7+9)	11=(10/4)
	Pemeliharaan Peralatan dan Mesin Lainnya	Jumlah pemeliharaan perlengkapan dan peralatan gedung kantor	Jenis	6,00	0,00	6,00	6,00	100			
	Program Pengelolaan Sumber Daya Ekonomi Untuk Kedaulatan Dan Kemandirian Pangan	Angka Ketersediaan Energi dan Protein	kkal /kap /hari dan gram/kap/hari	5.400,00	0,00	5.400,00	0,00	0			
	Penyediaan Infrastruktur dan Seluruh Pendukung Kemandirian Pangan sesuai Kewenangan Daerah Kabupaten/Kota	Laporan ketersediaan angka energi dan protein perkapita/perhari	%	100,00	0,00	100,00	0,00	0			
	Penyediaan Infrastruktur Lumbung Pangan	Tersedianya Infrastruktur Lumbung Pangan	Kelompok Tani /Gapoktan	3,00	0,00	3,00	3,00	100			
	Penyediaan Infrastruktur Pendukung Kemandirian Pangan Lainnya	Jumlah kelompok Pangan yang dihitung angka ketersediaan energi dan prrotein	Kelompok Pangan	9,00	0,00	9,00	9,00	100			

Kode	Urusan/ Bidang Urusan Pemerintahan Daerah dan Program/ Kegiatan	Indikator Kinerja Program (Outcome)/ Kegiatan (Output)	Satuan	Target Kinerja Capaian Program (Renstra PD) Tahun 2016-2021)	Realisasi Target Kinerja Hasil Program dan Keluaran Kegiatan s/d. Tahun 2020	Target dan Realisasi Kinerja Program dan Kegiatan Tahun Lalu (2021)			Target Program, Kegiatan dan Sub Kegiatan (Renja PD tahun 2022)	Perkiraan Realisasi Capaian Target Renstra PD s/d tahun berjalan	
						Target Renja PD tahun 2021	Realisasi Renja PD tahun 2021	Tingkat Realisasi (%)		Realisasi Capaian Program dan Kegiatan s/d tahun berjalan (tahun 2022)	Tingkat Capaian Realisasi Target Renstra (%)
1	2	3		4	5	6	7	8=7/6*100	9	10=(5+7+9)	11=(10/4)
	Program Peningkatan Diversifikasi Dan Ketahanan Pangan Masyarakat	Angka Konsumsi Energi dan Protein	kkal/kap/hari dan gram/kap/hari	100,00	0,00	2.165,00	0,00	0			
	Penyediaan dan Penyaluran Pangan Pokok atau Pangan Lainnya sesuai dengan Kebutuhan Daerah Kabupaten/Kota dalam rangka Stabilisasi Pasokan dan Harga Pangan	Laporan stabilitas harga dan pasokan pangan pokok	%	100,00	0,00	100,00	0,00	0			
	Penyediaan Pangan Berbasis Sumber Daya Lokal	Jumlah kelompok tani yang memiliki stock cadangan pangan berupa gabah lebih dari 1 ton.	Poktan	100,00	0,00	5,00	6,00	120			
	Pemantauan Stok, Pasokan dan Harga Pangan	Jumlah komidi pangan yang dipantu situasi pasokan, akses dan harga pangan dilokasi pasar	Komoditi	100,00	0,00	12,00	12,00	100			
	Pengembangan Kelembagaan Usaha Pangan Masyarakat dan Toko Tani Indonesia	Jumlah Kolompok Tani yang mendistribusikan beras ke Toko Tani Indonesia lebih dari 5 ton	Poktan	100,00	0,00	5,00	5,00	100			

Kode	Urusan/ Bidang Urusan Pemerintahan Daerah dan Program/ Kegiatan	Indikator Kinerja Program (Outcome)/ Kegiatan (Output)	Satuan	Target Kinerja Capaian Program (Renstra PD) Tahun 2016-2021)	Realisasi Target Kinerja Hasil Program dan Keluaran Kegiatan s/d. Tahun 2020	Target dan Realisasi Kinerja Program dan Kegiatan Tahun Lalu (2021)			Target Program, Kegiatan dan Sub Kegiatan (Renja PD tahun 2022)	Perkiraan Realisasi Capaian Target Renstra PD s/d tahun berjalan	
						Target Renja PD tahun 2021	Realisasi Renja PD tahun 2021	Tingkat Realisasi (%)		Realisasi Capaian Program dan Kegiatan s/d tahun berjalan (tahun 2022)	Tingkat Capaian Realisasi Target Renstra (%)
1	2	3		4	5	6	7	8=7/6*100	9	10=(5+7+9)	11=(10/4)
	Pengelolaan dan Keseimbangan Cadangan Pangan Kabupaten/Kota	Jumlah cadangan pangan daerah yang disediakan	Ton	12,00	0,00	12,00	0,00	0			
	Pengadaan Cadangan Pangan Pemerintah Kabupaten/Kota	Jumlah pengadaan cadangan pangan daerah berbentuk beras	Ton	12,00	0,00	12,00	12,00	100			
	Pelaksanaan Pencapaian Target Konsumsi Pangan Perkapita/Tahun sesuai dengan Angka Kecukupan Gizi	Data angka kecukupan konsumsi energi dan protein perkapita/perhari	%	100,00	0,00	100,00	0,00	0			
	Penyusunan dan Penetapan Target Konsumsi Pangan per Kapita per Tahun	jumlah kelompok pangan yang dikonsumsi dalam Kkal/gram/kapita/tahun Jumlah peserta sosialisasi B2SA yang memahami dan mampu menjawab 80% dengan benar	kelompok pangan, peserta	100,00	0,00	9,00	11,00	122,222222			
	Pemberdayaan Masyarakat dalam Penganekaragaman Konsumsi Pangan Berbasis Sumber Daya Lokal	Jumlah menu/olahan pangan berbasis sumberdaya lokal Jumlah pekarangan pangan kebon bibit/benih buah dan sayuran yang dikelola oleh Kelompok Wanita Tani (KWT)	Menu, Lahan Pekarangan	100,00	0,00	6,00	6,00	100			

Kode	Urusan/ Bidang Urusan Pemerintahan Daerah dan Program/ Kegiatan	Indikator Kinerja Program (Outcome)/ Kegiatan (Output)	Satuan	Target Kinerja Capaian Program (Renstra PD) Tahun 2016-2021)	Realisasi Target Kinerja Hasil Program dan Keluaran Kegiatan s/d. Tahun 2020	Target dan Realisasi Kinerja Program dan Kegiatan Tahun Lalu (2021)			Target Program, Kegiatan dan Sub Kegiatan (Renja PD tahun 2022)	Perkiraan Realisasi Capaian Target Renstra PD s/d tahun berjalan	
						Target Renja PD tahun 2021	Realisasi Renja PD tahun 2021	Tingkat Realisasi (%)		Realisasi Capaian Program dan Kegiatan s/d tahun berjalan (tahun 2022)	Tingkat Capaian Realisasi Target Renstra (%)
1	2	3		4	5	6	7	8=7/6*100	9	10=(5+7+9)	11=(10/4)
	Program Penanganan Kerawanan Pangan	Angka Ketersediaan Energi dan Protein	kkal /kap /hr dan gram/kap/hr	100,00	0,00	5.400,00	0,00	0			
	Penyusunan Peta Kerentanan dan Ketahanan Pangan Kecamatan	Jumlah laporan situasi daerah rentan/rawan pangan tingkat kabupaten	%	100,00	0,00	100,00	0,00	0			
	Penyusunan, Pemutakhiran dan Analisis Peta Ketahanan dan Kerentanan Pangan	Laporan situasi wilayah desa rawan/rentan pangan di tingkat kecamatan	Dokumen	100,00	0,00	1,00	1,00	100			
	Penanganan Kerawanan Pangan Kewenangan Kabupaten/Kota	laporan sampel pangan segar yang terdeteksi kandungan tambahan bahan berbahaya	%	100,00	0,00	100,00	0,00	0			
	Koordinasi dan Sinkronisasi Penanganan Kerawanan Pangan Kabupaten/Kota	Jumlah Laporan Penanganan Daerah Rawan/Rentan Pangan	Dokumen	100,00	0,00	1,00	1,00	100			
	Program Pengawasan Keamanan Pangan	laporan sampel pangan segar yang terdeteksi kandungan tambahan bahan berbahaya	%	100,00	0,00	100,00	0,00	0			
	Pelaksanaan Pengawasan Keamanan Pangan Segar Daerah Kabupaten/Kota	laporan sampel pangan segar yang terdeteksi kandungan tambahan bahan berbahaya	Komoditi	9,00	0,00	9,00	0,00	0			

Kode	Urusan/ Bidang Urusan Pemerintahan Daerah dan Program/ Kegiatan	Indikator Kinerja Program (Outcome)/ Kegiatan (Output)	Satuan	Target Kinerja Capaian Program (Renstra PD) Tahun 2016-2021)	Realisasi Target Kinerja Hasil Program dan Keluaran Kegiatan s/d. Tahun 2020	Target dan Realisasi Kinerja Program dan Kegiatan Tahun Lalu (2021)			Target Program, Kegiatan dan Sub Kegiatan (Renja PD tahun 2022)	Perkiraan Realisasi Capaian Target Renstra PD s/d tahun berjalan	
						Target Renja PD tahun 2021	Realisasi Renja PD tahun 2021	Tingkat Realisasi (%)		Realisasi Capaian Program dan Kegiatan s/d tahun berjalan (tahun 2022)	Tingkat Capaian Realisasi Target Renstra (%)
1	2	3		4	5	6	7	8=7/6*100	9	10=(5+7+9)	11=(10/4)
	Penyediaan Sarana dan Prasarana Pengujian Mutu dan Keamanan Pangan Segar Asal Tumbuhan Daerah Kabupaten/Kota	Jumlah peserta sosialisasi keamanan pangan segar asal tumbuhan Jumlah promosi keamanan pangan melalui Pameran Pembangunan yang diikuti di tingkat kabupaten /provinsi Jumlah Uji Lab sampel pangan segar asal tumbuhan	Komoditi	9,00	0,00	9,00	9,00	100			
	Urusan : Pilihan										
	Bidang Urusan : Pertanian										
3.03. 3.03.02.16.	Program Peningkatan populasi dan produksi Peternakan	Meningkatnya Jumlah populasi peternakan (ST)	ST	169.533	475.530	164.595	415.312	252,32	387.004	1.277.846	7,54
		Meningkatnya Jumlah produksi peternakan (ton)		Daging 20.451,31 ton, Telur 20.625,46 ton	Daging 53.527 ton, Telur 22.987 ton	Daging 19.820,69 ton, Telur 20.042,72 ton	Daging 42.926,656 ton, Telur 23.722,27 ton	Daging 216,6 %, Telur 118,4 %	Daging 43.550,28 ton, Telur 15.603,17 ton	Daging 20.411,98 ton, Telur 19.095,35 ton	
		Menurunnya penyakit menular ternak yang strategis		5 kasus	10 Kasus	5 Kasus	..... Kasus	100%	5 kasus		
3.03.02.16.01	Pemeliharaan Kesehatan dan Pencegahan Penyakit Menular Ternak	Terlaksananya pelayanan kesehatan hewan (S.T)	ST	12.500		2.500	3.953	158,12	4500,00	8.453,00	0,68



Kode	Urusan/ Bidang Urusan Pemerintahan Daerah dan Program/ Kegiatan	Indikator Kinerja Program (Outcome)/ Kegiatan (Output)	Satuan	Target Kinerja Capaian Program (Renstra PD) Tahun 2016-2021)	Realisasi Target Kinerja Hasil Program dan Keluaran Kegiatan s/d. Tahun 2020	Target dan Realisasi Kinerja Program dan Kegiatan Tahun Lalu (2021)			Target Program, Kegiatan dan Sub Kegiatan (Renja PD tahun 2022)	Perkiraan Realisasi Capaian Target Renstra PD s/d tahun berjalan	
						Target Renja PD tahun 2021	Realisasi Renja PD tahun 2021	Tingkat Realisasi (%)		Realisasi Capaian Program dan Kegiatan s/d tahun berjalan (tahun 2022)	Tingkat Capaian Realisasi Target Renstra (%)
1	2	3		4	5	6	7	8=7/6*100	9	10=(5+7+9)	11=(10/4)
		Terlaksananya aktif service kesehatan hewan	Kel. Ternak			10	10	100,00	60,00	70,00	
		Jumlah pelayanan Puskesmas keliling	kali						6,00	6,00	
3.03.02.16.03	Promosi Peternakan	jumlah promosi tk. Kabupaten dan tk. Jawa Barat (Event)		0		0	0	#DIV/0!	3,00	3,00	#DIV/0!
		Bahan dan ruangan Edukasi (promosi) Peternakan	paket	1		0	0	#DIV/0!	0,00	0,00	
		Pembinaan Kelembagaan Peternak	Kelompok			50	50		25,00	75,00	
3.03.02.16.05	Pembibitan dan Perawatan ternak	pengadaan pakan ternak	Ton konsentrat	34		7	7	100	13,00	19,80	0,58
			ton dedek						0,00	0,00	
			Ton hijauan			12	12	100	37,96	49,96	
			liter molasses			300	300	100	300,00	600,00	
3.03.02.16.06	Pemantauan Produk Pangan Asal Hewan ( Kesmavet )	jumlah kec.yang dipantau	Kec.	40		8	8,00	100	12,00	20,00	0,50

Kode	Urusan/ Bidang Urusan Pemerintahan Daerah dan Program/ Kegiatan	Indikator Kinerja Program (Outcome)/ Kegiatan (Output)	Satuan	Target Kinerja Capaian Program (Renstra PD) Tahun 2016-2021)	Realisasi Target Kinerja Hasil Program dan Keluaran Kegiatan s/d. Tahun 2020	Target dan Realisasi Kinerja Program dan Kegiatan Tahun Lalu (2021)			Target Program, Kegiatan dan Sub Kegiatan (Renja PD tahun 2022)	Perkiraan Realisasi Capaian Target Renstra PD s/d tahun berjalan	
						Target Renja PD tahun 2021	Realisasi Renja PD tahun 2021	Tingkat Realisasi (%)		Realisasi Capaian Program dan Kegiatan s/d tahun berjalan (tahun 2022)	Tingkat Capaian Realisasi Target Renstra (%)
1	2	3		4	5	6	7	8=7/6*100	9	10=(5+7+9)	11=(10/4)
		Jumlah sampel bahan asal hewan yang diperiksa	sampel			39	39,00	100	39,00	78,00	#DIV/0!
		Terlaksananya Pemeriksaan Ante Mortem dan post Mortem di RPH Pecuk dan Cipancuh	RPH			2	2,00	100	12,00	14,00	#DIV/0!
		Terlaksananya pembuatan kandang Penampungan RPH	paket			1	1,00	100	12,00	13,00	#DIV/0!
3.03.02.16.08	Bimbingan Teknis Pengolahan Produk Bahan Asal Hewan	Jumlah Peserta pelatihan pengolahan produk bahan asal hewan	orang	0		0	0,00	#DIV/0!	20,00	20,00	#DIV/0!
3.03.02.16.09	Survelans Penyakit Hewan	tersedianya laporan data dokumen penyakit hewan		0		0	0,00	#DIV/0!		0,00	#DIV/0!
		Jumlah Peserta sosialisasi penyakit hewan menular ternak dan biosecurity untuk peternakan unggas.	orang				25,00	25	25,00	50,00	
		Pemantauan Peredaran obat hewan pada kios obat hewan/ poultry shop/ pet shop	kios				5,00	5	5,00	10,00	

Kode	Urusan/ Bidang Urusan Pemerintahan Daerah dan Program/ Kegiatan	Indikator Kinerja Program (Outcome)/ Kegiatan (Output)	Satuan	Target Kinerja Capaian Program (Renstra PD) Tahun 2016-2021)	Realisasi Target Kinerja Hasil Program dan Keluaran Kegiatan s/d. Tahun 2020	Target dan Realisasi Kinerja Program dan Kegiatan Tahun Lalu (2021)			Target Program, Kegiatan dan Sub Kegiatan (Renja PD tahun 2022)	Perkiraan Realisasi Capaian Target Renstra PD s/d tahun berjalan	
						Target Renja PD tahun 2021	Realisasi Renja PD tahun 2021	Tingkat Realisasi (%)		Realisasi Capaian Program dan Kegiatan s/d tahun berjalan (tahun 2022)	Tingkat Capaian Realisasi Target Renstra (%)
1	2	3		4	5	6	7	8=7/6*100	9	10=(5+7+9)	11=(10/4)
		Jumlah Unggas yang divaksinasi Flu Burung	ekor				25000,00	25.000	6250,00	31.250,00	
3.03.02.16.10	Operasional Kegiatan Inseminasi Buatan	Jenis/ bahan kebutuhan IB	jenis	0			4,00	4	4,00	8,00	#DIV/0!
		dan Jumlah I.B		0				#DIV/0!	0,00	0,00	
3.03.02.16.11	Pengembangan Pakan Ternak Berkualitas	Tersedianya Lahan Pakan ternak berkualitas (Ha)	Hektar	0				#DIV/0!	7,00	7,00	#DIV/0!
		Terlaksananya pengadaan pakan hijauan Indigovera di Kecamatan Kroya	Hektar				0,00	0		0,00	
		Terlaksananya pengadaan pakan hijauan Indigovera di Kecamatan lainnya	hektar				0,00	0		0,00	
		Terlaksananya Sosialisasi penanaman pakan hijauan Indigovera	Kec.				50	50		50,00	
		Terlaksananya demplot Indigovera di Kab. Indramayu	batang				46.000	46.000	46000,00	92.000,00	
		Terlaksananya penanaman rumput Odot	stek				6.750	6.750	6750,00	13.500,00	

Kode	Urusan/ Bidang Urusan Pemerintahan Daerah dan Program/ Kegiatan	Indikator Kinerja Program (Outcome)/ Kegiatan (Output)	Satuan	Target Kinerja Capaian Program (Renstra PD) Tahun 2016-2021)	Realisasi Target Kinerja Hasil Program dan Keluaran Kegiatan s/d. Tahun 2020	Target dan Realisasi Kinerja Program dan Kegiatan Tahun Lalu (2021)			Target Program, Kegiatan dan Sub Kegiatan (Renja PD tahun 2022)	Perkiraan Realisasi Capaian Target Renstra PD s/d tahun berjalan	
						Target Renja PD tahun 2021	Realisasi Renja PD tahun 2021	Tingkat Realisasi (%)		Realisasi Capaian Program dan Kegiatan s/d tahun berjalan (tahun 2022)	Tingkat Capaian Realisasi Target Renstra (%)
1	2	3		4	5	6	7	8=7/6*100	9	10=(5+7+9)	11=(10/4)
3.03.02.16.13	Peningkatan Kualitas Ternak dan Produksi Unggas Lokal	Jumlah peserta Bimtek dan temu usaha	orang	0			110,00	#DIV/0!	31 Kec.	#VALUE!	#VALUE!
		Pelaksanaan demplot budidaya unggas	kelompok				0,00	#DIV/0!	1,00	1,00	
		Terlaksananya perjalanan dinas dalam daerah dalam rangka kunjungan kelompok	kali			5	5,00	100	1,00	6,00	
3.03.02.16.14	Pengembangan Budidaya Unggas Lokal	macam ternak yg dibudidayakan	jenis	0		0	0,00	#DIV/0!		0,00	#DIV/0!
		Pengadaan bibit itik	ekor			4200	4200	100	550,00	4.750,00	
		Pengadaan kandang itik	paket			0	0,00	#DIV/0!	1,00	1,00	
		jumlah peserta workshop	orang	0		0	0,00	#DIV/0!	100,00	100,00	#DIV/0!
3.03.02.16.15	Pengadaan Sarana dan Prasarana Teknologi Peternakan Tepat Guna	Terlaksananya pengadaan sarana dan prasarana Peternakan	jenis	16		4	4,00	100	14,00	18,00	1,13
		terlaksananya pembangunan pabrik pakan	unit			0	0,00	#DIV/0!	14,00	14,00	#DIV/0!
		terlaksananya sosialisasi pengadaan sarana dan prasarana	kelompok			6	6,00	100	14,00	20,00	#DIV/0!

Kode	Urusan/ Bidang Urusan Pemerintahan Daerah dan Program/ Kegiatan	Indikator Kinerja Program (Outcome)/ Kegiatan (Output)	Satuan	Target Kinerja Capaian Program (Renstra PD) Tahun 2016-2021)	Realisasi Target Kinerja Hasil Program dan Keluaran Kegiatan s/d. Tahun 2020	Target dan Realisasi Kinerja Program dan Kegiatan Tahun Lalu (2021)			Target Program, Kegiatan dan Sub Kegiatan (Renja PD tahun 2022)	Perkiraan Realisasi Capaian Target Renstra PD s/d tahun berjalan	
						Target Renja PD tahun 2021	Realisasi Renja PD tahun 2021	Tingkat Realisasi (%)		Realisasi Capaian Program dan Kegiatan s/d tahun berjalan (tahun 2022)	Tingkat Capaian Realisasi Target Renstra (%)
1	2	3		4	5	6	7	8=7/6*100	9	10=(5+7+9)	11=(10/4)
		Terlaksananya hibah kandang sapi potong	bangunan			1	1,00	100	14,00	15,00	#DIV/0!
3.03.02.16.16	Peningkatan Koordinasi dan Kapasitas Petugas Statistik Peternakan	Jumlah petugas pengumpul data yang mengikuti workshop	orang	155		31	31,00	100	31,00	62,00	0,40
	Pengadaan sarana dan prasana teknologi peternakan tepat guna - utang pihak ketiga than 20219	Tersedianya anggaran dalam pembayaran kewajiban pada pihak ketiga terkait pekerjaan yg telah selesai pada tahun anggaran sebelumnya	paket pek.			5	5,00	100	100%	6,00	#DIV/0!
	Promosi Peternakan-hutang pada pihak ketiga thn 2019	Tersedianya anggaran dalam pembayaran kewajiban pada pihak ketiga terkait pekerjaan yg telah selesai pada tahun anggaran sebelumnya	paket pek.			1	1,00	100	100%	2,00	#DIV/0!
3.03. 3.03.02.01	Pelayanan Administrasi Perkantoran	Cakupan layanan administrasi perkantoran (Prosen)		500%	100%	100%	100%	100	100%	3,00	0,60
3.03.02.01.01	Penyediaan Jasa Komunikasi, Sumber Daya Air dan Listrik	Tersedianya layanan Jasa Komunikasi, Sumber Daya Air dan Listrik (bulan)	bulan	60		12	12	100	12,00	24,00	0,40
3.03.02.01.02	Penyediaan Alat Tulis Kantor, Barang Cetak dan Penggandaan	Tersedianya Alat Tulis Kantor	jenis	165		33	33	100	34,00	67,00	0,41
3.03.02.01.03	Penyediaan Bahan Bacaan dan Peraturan Perundang-undangan	Jumlah surat kabar yang disediakan (Eksemplar)	exp	315		63	63	100	84,00	147,00	0,47

Kode	Urusan/ Bidang Urusan Pemerintahan Daerah dan Program/ Kegiatan	Indikator Kinerja Program (Outcome)/ Kegiatan (Output)	Satuan	Target Kinerja Capaian Program (Renstra PD) Tahun 2016-2021)	Realisasi Target Kinerja Hasil Program dan Keluaran Kegiatan s/d. Tahun 2020	Target dan Realisasi Kinerja Program dan Kegiatan Tahun Lalu (2021)			Target Program, Kegiatan dan Sub Kegiatan (Renja PD tahun 2022)	Perkiraan Realisasi Capaian Target Renstra PD s/d tahun berjalan	
						Target Renja PD tahun 2021	Realisasi Renja PD tahun 2021	Tingkat Realisasi (%)		Realisasi Capaian Program dan Kegiatan s/d tahun berjalan (tahun 2022)	Tingkat Capaian Realisasi Target Renstra (%)
1	2	3		4	5	6	7	8=7/6*100	9	10=(5+7+9)	11=(10/4)
3.03.02.01.04	Penyediaan Makanan dan Minuman	Jumlah orang yang terlayani jamuan makan dan minum rapat pegawai	orang	1.050		210	210	100	210,00	420,00	0,40
3.03.02.01.08	Rapat-Rapat Koordinasi/ Konsultasi /Kunjungan ke Dalam Daerah dan Luar Daerah	Jumlah rapat koordinasi/konsultasi/kunjungan dalam daerah dan ke luar daerah yang diikuti (kali)	kali	0			156	#DIV/0!	29,00	185,00	#DIV/0!
			kali L.D	315		63	63	100	16,00	79,00	0,25
3.03. 3.03.02.02	Peningkatan Sarana dan Prasarana Aparatur	Cakupan layanan sarana dan prasarana aparatur		500%	123%	100%	100,00%	100	100%	3,23	0,65
3.03.02.02.10	Pengadaan Perlengkapan dan Peralatan Gedung Kantor	Jumlah jenis barang perlengkapan dan peralatan gedung kantor (unit)	jenis	280		56	56	100	16,00	72,00	0,26
3.03.02.02.23	Pemeliharaan Rutin/Berkala Gedung Kantor	Jumlah gedung kantor yang terpelihara (unit)	unit	10		2	2	100	2,00	4,00	0,40
3.03.02.02.24	Pemeliharaan Rutin/Berkala Kendaraan Dinas/ Operasional Mobil Jabatan	Jumlah kendaraan dinas roda 2 dan 4 yang terpelihara	unit	80		16	16	100	21,00	37,00	0,46
	Pemeliharaan Rutin/Berkala Perlengkapan dan Peralatan Gedung Kantor	Terpeliharanya perlengkapan dan Peralatan gedung kantor	jenis	5		33	33,00	0	5,00	38,00	7,60
3.03. 3.03.02.05	Peningkatan Pengembangan Sistem Perencanaan dan Capaian Kinerja dan Keuangan	Tingkat ketepatan waktu pelaporan capaian kinerja dan keuangan		500%	100%	100%	100%	100	100%	3,00	0,60
3.03.02.05.01	Pengumpulan Updating dan Analisis Data Informasi Program dan Kegiatan	Jumlah dokumen informasi program dan kegiatan	dokumen	30		6	6,00	100	6,00	12,00	0,40

Kode	Urusan/ Bidang Urusan Pemerintahan Daerah dan Program/ Kegiatan	Indikator Kinerja Program (Outcome)/ Kegiatan (Output)	Satuan	Target Kinerja Capaian Program (Renstra PD) Tahun 2016-2021)	Realisasi Target Kinerja Hasil Program dan Keluaran Kegiatan s/d. Tahun 2020	Target dan Realisasi Kinerja Program dan Kegiatan Tahun Lalu (2021)			Target Program, Kegiatan dan Sub Kegiatan (Renja PD tahun 2022)	Perkiraan Realisasi Capaian Target Renstra PD s/d tahun berjalan	
						Target Renja PD tahun 2021	Realisasi Renja PD tahun 2021	Tingkat Realisasi (%)		Realisasi Capaian Program dan Kegiatan s/d tahun berjalan (tahun 2022)	Tingkat Capaian Realisasi Target Renstra (%)
1	2	3		4	5	6	7	8=7/6*100	9	10=(5+7+9)	11=(10/4)
3.03.02.05.02	Penyusunan Laporan Capaian Kinerja dan Keuangan	Jumlah dokumen laporan kinerja dan realisasi keuangan	dokumen	5		1	1,00	100	3,00	4,00	0,80

## 2.2 Analisis Kinerja Pelayanan Perangkat Daerah

Berisikan kajian terhadap capaian kinerja pelayanan perangkat daerah berdasarkan indikator kinerja yang sudah ditentukan dalam NSPK ( Norma, Standar, Prosedur,dan Kriteria ) dan SPM ( Standar Pelayanan Minimal ) , maupun terhadap IKK ( Indikator Kinerja Kunci ) sesuai dengan Peraturan Pemerintah Nomor 6 Tahun 2008 tentang Pedoman Evaluasi Penyelenggaraan Pemerintahan Daerah.

Indikator kinerja sesuai dengan undang-undang nomor 23 tahun 2014 tentang pemerintahan daerah dan peraturan pemerintah nomor 2 tahun 2018 tentang standar pelayanan minimal untuk Dinas Ketahanan Pangan dan Pertanian belum terumuskan. Dalam Peraturan tersebut ada 6 ( enam ) Pelayanan Dasar yang SPM nya sudah diatur , yaitu SPM Pendidikan; Kesehatan; Pekerjaan Umum dan Penataan Ruang ; Perumahan Rakyat dan Kawasan Pemukiman; Ketentraman, Ketertiban Umum dan Perlindungan Masyarakat; serta Sosial.

Adapun indikator kinerja yang menjadi tolak ukur kinerja pelayanan Dinas Ketahanan Pangan dan Pertanian untuk Periode 5 Tahun tertera pada Renstra Dinas Ketahanan Pangan dan Pertanian Tahun 2021 – 2026 adalah indeks reformasi birokrasi; pola pangan harapan; persentase peningkatan produksi pertanian yang berkualitas dan berkelanjutan; dan persentase peningkatan produksi peternakan.

Analisis Pencapaian Kinerja Pelayanan Dinas Ketahanan Pangan dan Pertanian Kabupaten Indramayu yang sudah disesuaikan dengan kebutuhan di Kabupaten Indramayu tersaji dalam tabel 2.2 berikut :



No.	Indikator	SPM/ Standar Nasional	IKK				Realisasi Capaian		Proyeksi		Catatan Analisis
				Tahun 2020	Tahun 2021	Tahun 2022	Tahun 2020	Tahun 2021	Tahun 2022	Tahun 2023	
1	2	3	4	6	7	8	9	10	11	12	13
1	indeks reformasi birokrasi					CC			CC	B	
2	pola pangan harapan (Tk. Konsumsi)										
	Skor pola harapan (PPH) Tingkat Ketersediaan					97,60			97,60	97,70	
3	Skor pola harapan (PPH) Tingkat Konsumsi					97,60			97,60	95,70	
	persentase peningkatan produksi pertanian yang berkualitas dan berkelanjutan										
	Persentase Peningkatan produksi tanaman pangan, hortikultura, dan perkebunan					1%			1%	1%	

No.	Indikator	SPM/ Standar Nasional	IKK				Realisasi Capaian		Proyeksi		Catatan Analisis
				Tahun 2020	Tahun 2021	Tahun 2022	Tahun 2020	Tahun 2021	Tahun 2022	Tahun 2023	
<i>1</i>	<i>2</i>	<i>3</i>	<i>4</i>	<i>6</i>	<i>7</i>	<i>8</i>	<i>9</i>	<i>10</i>	<i>11</i>	<i>12</i>	<i>13</i>
	Persentase penurunan luas area rawan bencana					2%			2%	2%	
	Persentase kelompok tani yang naik kelas					1%			1%	1%	
4	persentase peningkatan produksi peternakan					1,44%			1,48%	1,51%	

### 2.3 Isu-Isu Penting Penyelenggaraan Tugas Dan Fungsi Perangkat Daerah

Identifikasi permasalahan dan hambatan serta tantangan dan peluang yang dihadapi dalam menyelenggaraan tugas dan fungsi Dinas Ketahanan Pangan dan Pertanian Kabupaten Indramayu, dipengaruhi oleh faktor internal ( Kewenangan Perangkat Daerah ) dan faktor eksternal ( di luar kewenangan Perangkat Daerah ).

Tantangan pelaksanaan pengembangan pelayanan Dinas Ketahanan Pangan dan Pertanian Kabupaten Indramayu, merupakan keterbatasan-keterbatasan yang harus ditangani untuk meningkatkan kinerja dinas, antara lain :

- a. Keterbatasan sarana dan prasarana Dinas Ketahanan Pangan dan Pertanian ;
- b. Keterbatasan anggaran operasional dalam melaksanakan tugas-tugas pelayanan;
- c. Keterbatasan jumlah aparatur khusus petugas teknis di Kabupaten Indramayu;
- d. Terbatasnya penguasaan dan penerapan teknologi dalam budaya kerja di Dinas Ketahanan Pangan dan Pertanian;
- e. Terbatasnya permodalan yang dimiliki masyarakat, yang ditandai dengan skala usaha kepemilikan yang kurang ekonomis;
- f. Masih adanya pencemaran lingkungan oleh limbah yang dihasilkan dari proses produksi;
- g. Belum memadainya informasi pemetaan potensi tiap lokasi;
- h. Keberpihakan perbankan terhadap pengembangan kelompok tani dan peternak yang masih rendah;
- i. Perkembangan pesaing usaha yang cukup tinggi;
- j. Masih lemahnya kelembagaan kelompok tani dan peternak.

Berdasarkan analisis terhadap tantangan dan peluang baik internal maupun eksternal, dalam hal ini dengan menggunakan metode SWOT Analysis, lingkungan internal meliputi Strengths (Kekuatan) dan Weaknesses (Kelemahan), sedangkan lingkungan eksternal meliputi Opportunity (Peluang) dan Threats (Ancaman). Adapun masing-masing kondisi lingkungan internal dan eksternal, sebagai berikut :

#### A. Lingkungan Internal Kekuatan (S) :

1. Perda Kabupaten Indramayu Nomor 15 Tahun 2014 tentang Perubahan Keempat Atas Peraturan Daerah Nomor 9 Tahun 2008 Tentang lembaga Teknis Daerah dan Satuan Polisi

Pamong Praja Kabupaten Indramayu;

2. Perbup Kabupaten Indramayu Nomor 53 Tahun 2016 tentang Organisasi dan Tata Kerja Dinas Ketahanan Pangan dan Pertanian Kabupaten Indramayu.
3. Sarana prasarana dalam bentuk bangunan kantor beserta fasilitas kerjanya dan penunjang mobilitas pembinaan peternakan dan kesehatan hewan sudah mulai tertata dengan baik, melalui pembiayaan APBD Kabupaten Indramayu
4. Telah dilakukan untuk pelaku usaha mulai dari tingkat kelompok, gabungan kelompok, pusat penyuluhan dan pelatihan swadaya beserta beberapa program pengembangan agribisnis dan minabisnis yang menyertainya.

Kelemahan (W) :

1. Dinas Ketahanan Pangan dan Pertanian terbentuk baru pada tahun 2017 dan masih kekurangan pegawai Dinas Peternakan dan Kesehatan Hewan
2. Sarana dan prasana kantor yang belum memadai/belum lengkap
3. Sarana penunjang kinerja personal penyuluh dalam mengaplikasikan metodologi penyuluhan terkini di tingkat kelompok pelaku utama dan pelaku usaha, belum terpenuhi secara proporsional dan memadai (*Soil Test Kit, Global Positioning System, Water Test Kit, dll*); dan
4. Kurangnya kendaraan dinas untuk penunjang kegiatan operasional pegawai Dinas Ketahanan Pangan dan Pertanian Kabupaten Indramayu
5. Belum diangkatnya tenaga ahli (Medik Veteriner ) yang menangani kesehatan hewan sebagai pegawai negeri sipil guna meningkatnya pelayanan pada dinas peternakan dan kesehatan hewan.
6. Sarana penunjang kinerja personal inseminator dalam menunjang pelaksanaan Inseminasi Buatan di lapangan.

B. Lingkungan Eksternal Peluang (O) :

1. UU RI Nomor 41 Tahun 2014 tentang peternakan dan kesehatan hewan tentang perubahan atas undang-undang Nomor 18 tahun 2009 tentang peternakan dan kesehatan hewan;
2. UU RI Nomor 18 Tahun 2012 tentang Pangan;
3. Perda Nomor 10 Tahun 2014 tentang Peternakan dan Kesehatan Hewan.
4. Potensi sumber daya genetic untuk sapi pasundan dan itik rambon

5. Terbukanya peluang investasi
6. Peningkatan produktivitas ternak,
7. Potensi sumber daya alam
8. Peluang pasar yang cukup besar

**Ancaman (T) :**

1. Kesepakatan pada tahun 2010 tentang penerapan *AFTA (Asean Free Trade Area / bebas bea masuk impor)* di negara-negara asean pada tahun 2015 yang mengancam mekanisme pasar produk pertanian, perikanan dan kehutanan, dengan kondisi umum di Kabupaten Indramayu masih belum memenuhi persyaratan penerapan teknologi budidaya bebas/minim zat adiktif dan *HACCP (Hazard Analysis Critical Control Point)* dalam pengolahan dan pengemasannya;
2. Analisa dan prediksi BMKG (Badan Meteorologi, Klimatologi dan Geofisika), bahwa seluruh kepulauan di Indonesia akan dilalui oleh fenomena anomali alam yang berpengaruh terhadap ketidak pastian waktu dan volume musim penghujan dan musim kemarau, serta intensitas badai angin dan hujan pada tiap kawasan;

Menurunnya minat dan orientasi usaha angkatan kerja usia muda terhadap usaha tani dan usaha mina, khususnya yang berdomisili pada wilayah *hinterland* pengembangan sektor non pertanian, perikanan dan kehutanan; dan Minimnya pelatihan/bimbingan teknis sebagai upaya peningkatan kesiapan sumberdaya manusia pelaku utama dan pelaku usaha beserta kelembagaannya, menuju penerapan agribisnis dan minabisnis yang proporsional berdasarkan potensi pada setiap satuan sektor maupun wilayah dalam mendukung ketahanan pangan.

**Tantangan**

Tantangan yang dihadapi oleh Dinas Ketahanan Pangan dan Pertanian Kabupaten Indramayu dalam pengembangan pelayanan untuk menangani urusan pilihan Pertanian, adalah sebagai berikut :

- a. Laju alih fungsi lahan pertanian ke non pertanian semakin mengkhawatirkan;
- b. Belum optimalnya produksi dan produktivitas pertanian;
- c. Penguasaan teknologi yang masih rendah;
- d. Pesatnya arus informasi global yang tidak terkendali;

- e. Rendahnya kesejahteraan dan relatif tingginya angka kemiskinan petani;
- f. Akses ke sumber daya produktif yang terbatas diiringi rendahnya kualitas SDM pertanian.
- g. Belum optimalnya pengelolaan sumber daya pertanian;
- h. Belum optimalnya infrastruktur di sektor pertanian;
- i. Perubahan iklim yang memicu bencana alam dan serangan OPT;
- j. Migrasi tenaga kerja pertanian keluar sektor semakin tinggi;

#### 2.4 Reviu terhadap Rancangan Awal RKPD

Rencana Kerja Pemerintah Daerah ( RKPD ) merupakan dokumen perencanaan selama 1 ( satu ) tahun, yang merupakan penjabaran dari Rencana Pembangunan Jangka Menengah Daerah ( RPJMD ) yang disusun melalui mekanisme bottom up maupun top down. Mekanisme bottom up dilaksanakan melalui penyerapan aspirasi di tingkat desa ( Musrenbangdes), Kecamatan (Musrenbangkec) dan tingkat Kabupaten ( Musrenbangkab ). Sedangkan mekanisme top down dilaksanakan melalui Forum Perangkat Daerah ( Forum PD) dengan mengkoordinasikan materi yang berasal dari Renja Perangkat Daerah yang merupakan perencanaan dari sisi pemerintah daerah. Sehingga RKPD mengedepankan kesepakatan bersama dari masing-masing elemen masyarakat dan pemerintah daerah.

Berdasarkan Rancangan Awal RKPD Kabupaten Indramayu Tahun 2023 Dinas Ketahanan Pangan dan Pertanian melaksanakan 11 program yaitu :

1. Program Penunjang Urusan Pemerintahan Daerah Kabupaten/ Kota;
2. Program Pengelolaan Sumber Daya Ekonomi untuk Kedaulatan dan Kemandirian Pangan
3. Program Peningkatan Diversifikasi dan Ketahanan Pangan Masyarakat
4. Program Penanganan Kerawanan Pangan
5. Program Pengawasan Keamanan Pangan
6. Program Penyediaan dan Pengembangan Sarana Pertanian

7. Program Penyediaan dan Pengembangan Prasarana Pertanian
8. Program Pengendalian Kesehatan Hewan dan Kesehatan Masyarakat Veteriner
9. Program Pengendalian dan Penanggulangan Bencana Pertanian
10. Program Perizinan Usaha Pertanian
11. Program Penyuluhan Pertanian

Reviu terhadap Rancangan Awal RKPD Kabupaten Indramayu Tahun 2023 disajikan dalam tabel 2.3

**TABEL 2.3.**  
**REVIEW TERHADAP RANCANGAN AWAL RKPD TAHUN 2023**  
**KABUPATEN INDRAMAYU**

Nama Perangkat Daerah : DINAS KETAHANAN PANGAN DAN PERTANIAN

Rancangan Awal RKPD						Hasil Analisis Kebutuhan					Catatan Penting
Kode	Program / Kegiatan	Lokasi	Indikator Kinerja Program / Kegiatan	Target Capaian Kinerja	Pagu Indikatif	Program / Kegiatan	Lokasi	Indikator Kinerja Program / Kegiatan	Target Capaian Kinerja	Kebutuhan Dana	
(1)	(2)	(3)	(4)	(5)	(6)	(7)	(8)	(9)	(10)	(11)	(12)
	Urusan : Wajib bukan pelayanan Dasar/ Pangan				49.053.920.190	Urusan : Pemerintahan Bidang Pertanian				49.053.920.190	
	PROGRAM PENGELOLAAN SUMBER DAYA EKONOMI UNTUK KEDAULATAN DAN KEMANDIRIAN PANGAN	Dinas Ketahanan Pangan dan Pertanian	Angka ketersediaan energi dan protein	energi: 9543, protein : 399,4 kkal/kap/hr;	1.087.645.500	PROGRAM PENGELOLAAN SUMBER DAYA EKONOMI UNTUK KEDAULATAN DAN KEMANDIRIAN	Dinas Ketahanan Pangan dan Pertanian	Angka ketersediaan energi dan protein	energi: 9543, protein : 399,4 kkal/kap/hr;	1.087.645.500	
	Kegiatan Penyediaan Infrastruktur dan Seluruh Pendukung Kemandirian Pangan sesuai Kewenangan Daerah Kabupaten/Kota	Dinas Ketahanan Pangan dan Pertanian	Jumlah Infrastruktur Pendukung Kemandirian	9.543;399,4 kkal/kap/hr; gram/kap/hr	1.087.645.500	Kegiatan Penyediaan Infrastruktur dan Seluruh Pendukung Kemandirian Pangan sesuai Kewenangan Daerah Kabupaten/Kota	Dinas Ketahanan Pangan dan Pertanian	Jumlah Infrastruktur Pendukung Kemandirian	9.543;399,4 kkal/kap/hr; gram/kap/hr	1.087.645.500	
	Sub Kegiatan Penyediaan Infrastruktur Lumbung Pangan	Dinas Ketahanan Pangan dan Pertanian	Jumlah Lumbung Pangan yang Tersedia		700.000.000	Sub Kegiatan Penyediaan Infrastruktur Lumbung Pangan	Dinas Ketahanan Pangan dan Pertanian	Jumlah Lumbung Pangan yang Tersedia		700.000.000	
	Sub Kegiatan Penyediaan Infrastruktur Lantai Jemur	Dinas Ketahanan Pangan dan Pertanian	Jumlah Lantai Jemur yang Tersedia		250.000.000	Sub Kegiatan Penyediaan Infrastruktur Lantai Jemur	Dinas Ketahanan Pangan dan Pertanian	Jumlah Lantai Jemur yang Tersedia		250.000.000	
	Sub Kegiatan Penyediaan Infrastruktur Pendukung Kemandirian Pangan Lainnya	Dinas Ketahanan Pangan dan Pertanian	Jumlah Infrastruktur Pendukung Kemandirian		75.000.000	Sub Kegiatan Penyediaan Infrastruktur Pendukung Kemandirian Pangan Lainnya	Dinas Ketahanan Pangan dan Pertanian	Jumlah Infrastruktur Pendukung Kemandirian		75.000.000	
	Sub Kegiatan Koordinasi dan Sinkronisasi Penyediaan Infrastruktur Logistik	Dinas Ketahanan Pangan dan Pertanian	Jumlah Koordinasi dan Sinkronisasi dalam rangka Penyediaan Infrastruktur Logistik		62.645.500	Sub Kegiatan Koordinasi dan Sinkronisasi Penyediaan Infrastruktur Logistik	Dinas Ketahanan Pangan dan Pertanian	Jumlah Koordinasi dan Sinkronisasi dalam rangka Penyediaan Infrastruktur Logistik		62.645.500	
	PROGRAM PENINGKATAN DIVERSIFIKASI DAN KETAHANAN PANGAN MASYARAKAT	Dinas Ketahanan Pangan dan Pertanian	Angka konsumsi energi dan protein	energi : 2773; protein : 86,7 kkal/kap/hr; gram/kap/	1.866.600.000	PROGRAM PENINGKATAN DIVERSIFIKASI DAN KETAHANAN PANGAN MASYARAKAT	Dinas Ketahanan Pangan dan Pertanian	Angka konsumsi energi dan protein	energi : 2773; protein : 86,7 kkal/kap/hr; gram/kap/hr	1.866.600.000	



Rancangan Awal RKPD						Hasil Analisis Kebutuhan					Catatan Penting
Kode	Program / Kegiatan	Lokasi	Indikator Kinerja Program / Kegiatan	Target Capaian Kinerja	Pagu Indikatif	Program / Kegiatan	Lokasi	Indikator Kinerja Program / Kegiatan	Target Capaian Kinerja	Kebutuhan Dana	
(1)	(2)	(3)	(4)	(5)	(6)	(7)	(8)	(9)	(10)	(11)	(12)
	Kegiatan Penyediaan dan Penyaluran Pangan Pokok atau Pangan Lainnya sesuai dengan Kebutuhan Daerah Kabupaten/Kota dalam rangka Stabilisasi Pasokan dan Harga Pangan	Dinas Ketahanan Pangan dan Pertanian	Jumlah komoditi yang terpantau ditingkat produsen dan konsumen	12 Komoditi	180.000.000	Kegiatan Penyediaan dan Penyaluran Pangan Pokok atau Pangan Lainnya sesuai dengan Kebutuhan Daerah Kabupaten/Kota dalam rangka Stabilisasi Pasokan dan Harga Pangan	Dinas Ketahanan Pangan dan Pertanian	Jumlah komoditi yang terpantau ditingkat produsen dan konsumen	12 Komoditi	180.000.000	
	Sub Kegiatan Pemantauan Stok, Pasokan dan Harga Pangan	Dinas Ketahanan Pangan dan Pertanian	Pemantauan Stok, Pasokan dan Harga Pangan		90.000.000	Sub Kegiatan Pemantauan Stok, Pasokan dan Harga Pangan	Dinas Ketahanan Pangan dan Pertanian	Pemantauan Stok, Pasokan dan Harga Pangan		90.000.000	
	Sub kegiatan Pengembangan Kelembagaan Usaha Pangan Masyarakat dan Toko Tani Indonesia	Dinas Ketahanan Pangan dan Pertanian	Jumlah Kelembagaan Usaha Pangan Masyarakat dan Toko Tani Indonesia yang Dikembangkan		90.000.000	Sub kegiatan Pengembangan Kelembagaan Usaha Pangan Masyarakat dan Toko Tani Indonesia	Dinas Ketahanan Pangan dan Pertanian	Jumlah Kelembagaan Usaha Pangan Masyarakat dan Toko Tani Indonesia yang Dikembangkan		90.000.000	
	Kegiatan Pengelolaan dan Keseimbangan Cadangan Pangan Kabupaten/Kota	Dinas Ketahanan Pangan dan Pertanian	Jumlah Penguatan Cadangan Pangan Daerah	50 Ton	1.060.000.000	Kegiatan Pengelolaan dan Keseimbangan Cadangan Pangan Kabupaten/Kota	Dinas Ketahanan Pangan dan Pertanian	Jumlah Penguatan Cadangan Pangan Daerah	50 Ton	1.060.000.000	
	Sub Kegiatan Pengadaan Cadangan Pangan Pemerintah Kabupaten/Kota	Dinas Ketahanan Pangan dan Pertanian	Jumlah Cadangan Pangan Pemerintah		1.060.000.000	Sub Kegiatan Pengadaan Cadangan Pangan Pemerintah Kabupaten/Kota	Dinas Ketahanan Pangan dan Pertanian	Jumlah Cadangan Pangan Pemerintah		1.060.000.000	
	Kegiatan Pelaksanaan Pencapaian Target Konsumsi Pangan Perkapita/Tahun sesuai dengan Angka Kecukupan Gizi	Dinas Ketahanan Pangan dan Pertanian	Jenis dan jumlah bahan pangan yang dikonsumsi perkapita perhari	9 Kelompok Pangan	626.600.000	Kegiatan Pelaksanaan Pencapaian Target Konsumsi Pangan Perkapita/Tahun sesuai dengan Angka Kecukupan Gizi	Dinas Ketahanan Pangan dan Pertanian	Jenis dan jumlah bahan pangan yang dikonsumsi perkapita perhari	9 Kelompok Pangan	626.600.000	
	Sub Kegiatan Penyusunan dan Penetapan Target Konsumsi Pangan per Kapita per Tahun	Dinas Ketahanan Pangan dan Pertanian	Target Konsumsi Pangan Per Kapita Per Tahun		150.000.000	Sub Kegiatan Penyusunan dan Penetapan Target Konsumsi Pangan per Kapita per Tahun	Dinas Ketahanan Pangan dan Pertanian	Target Konsumsi Pangan Per Kapita Per Tahun		150.000.000	
	Sub Kegiatan Pemberdayaan Masyarakat dalam Penganeekaragaman Konsumsi Pangan Berbasis Sumber Daya Lokal	Dinas Ketahanan Pangan dan Pertanian	Jumlah Pemberdayaan Kelompok Masyarakat dalam Penganeekaragaman Konsumsi Pangan Berbasis Sumber Daya Lokal		476.600.000	Sub Kegiatan Pemberdayaan Masyarakat dalam Penganeekaragaman Konsumsi Pangan Berbasis Sumber Daya Lokal	Dinas Ketahanan Pangan dan Pertanian	Jumlah Pemberdayaan Kelompok Masyarakat dalam Penganeekaragaman Konsumsi Pangan Berbasis Sumber		476.600.000	

Kode	Rancangan Awal RKPD					Hasil Analisis Kebutuhan					Catatan Penting
	Program / Kegiatan	Lokasi	Indikator Kinerja Program / Kegiatan	Target Capaian Kinerja	Pagu Indikatif	Program / Kegiatan	Lokasi	Indikator Kinerja Program / Kegiatan	Target Capaian Kinerja	Kebutuhan Dana	
(1)	(2)	(3)	(4)	(5)	(6)	(7)	(8)	(9)	(10)	(11)	(12)
	PROGRAM PENANGANAN KERAWANAN PANGAN	Dinas Ketahanan Pangan dan Pertanian	Persentase daerah rawan/rentan pangan tingkat kabupaten	10 %	90.000.000	PROGRAM PENANGANAN KERAWANAN PANGAN	Dinas Ketahanan Pangan dan Pertanian	Persentase daerah rawan/rentan pangan tingkat kabupaten	10 %	90.000.000	
	Kegiatan Penyusunan Peta Kerentanan dan Ketahanan	Dinas Ketahanan Pangan dan Pertanian	Jumlah peta kerentanan pangan dan gizi tahunan	1 Dokumen	45.000.000	Kegiatan Penyusunan Peta Kerentanan dan Ketahanan	Dinas Ketahanan Pangan dan Pertanian	Jumlah peta kerentanan pangan dan gizi tahunan	1 Dokumen	45.000.000	
	Sub Kegiatan Penyusunan, Pemutakhiran dan Analisis Peta Ketahanan dan Kerentanan Pangan	Dinas Ketahanan Pangan dan Pertanian	Peta dan Analisis Ketahanan dan Kerentanan		45.000.000	Sub Kegiatan Penyusunan, Pemutakhiran dan Analisis Peta Ketahanan dan Kerentanan Pangan	Dinas Ketahanan Pangan dan Pertanian	Peta dan Analisis Ketahanan dan Kerentanan		45.000.000	
	Kegiatan Penanganan Kerawanan Pangan Kewenangan Kabupaten/Kota	Dinas Ketahanan Pangan dan Pertanian	Jumlah peserta yang mendapatkan informasi penanganan daerah rawan/rentan pangan	280 Orang	45.000.000	Kegiatan Penanganan Kerawanan Pangan Kewenangan Kabupaten/Kota	Dinas Ketahanan Pangan dan Pertanian	Jumlah peserta yang mendapatkan informasi penanganan daerah rawan/rentan pangan	280 Orang	45.000.000	
		Dinas Ketahanan Pangan dan Pertanian	Skor Pola Pangan Harapan (PPH) Tingkat Konsumsi	95.70 Poin			Dinas Ketahanan Pangan dan Pertanian	Skor Pola Pangan Harapan (PPH) Tingkat Konsumsi	95.70 Poin		
	Sub Kegiatan Koordinasi dan Sinkronisasi Penanganan Kerawanan Pangan Kabupaten/Kota	Dinas Ketahanan Pangan dan Pertanian	Jumlah Koordinasi dan Sinkronisasi Penanganan Kerawanan Pangan Kabupaten/Kota		45.000.000	Sub Kegiatan Koordinasi dan Sinkronisasi Penanganan Kerawanan Pangan Kabupaten/Kota	Dinas Ketahanan Pangan dan Pertanian	Jumlah Koordinasi dan Sinkronisasi Penanganan Kerawanan Pangan Kabupaten/Kota		45.000.000	
	PROGRAM PENGAWASAN KEAMANAN PANGAN	Dinas Ketahanan Pangan dan Pertanian	Persentase pangan segar yang aman dikonsumsi dari bahan tambahan pangan berbahaya	41 %	265.000.000	PROGRAM PENGAWASAN KEAMANAN PANGAN	Dinas Ketahanan Pangan dan Pertanian	Persentase pangan segar yang aman dikonsumsi dari bahan tambahan pangan berbahaya	41 %	265.000.000	
	Kegiatan Pelaksanaan Pengawasan Keamanan Pangan Segar	Dinas Ketahanan Pangan dan Pertanian	Jumlah sampel pangan segar asal tumbuhan yang terdeteksi	12 Komoditi	265.000.000	Kegiatan Pelaksanaan Pengawasan Keamanan Pangan Segar	Dinas Ketahanan Pangan dan Pertanian	Jumlah sampel pangan segar asal tumbuhan yang terdeteksi	12 Komoditi	265.000.000	
	Sub Kegiatan Registrasi Keamanan Pangan Segar Asal Tumbuhan Daerah Kabupaten/Kota	Dinas Ketahanan Pangan dan Pertanian	Jumlah Registrasi Keamanan Pangan Segar Asal Tumbuhan Daerah Kabupaten/Kota		65.000.000	Sub Kegiatan Registrasi Keamanan Pangan Segar Asal Tumbuhan Daerah Kabupaten/Kota	Dinas Ketahanan Pangan dan Pertanian	Jumlah Registrasi Keamanan Pangan Segar Asal Tumbuhan Daerah Kabupaten/Kota		65.000.000	

Rancangan Awal RKPD						Hasil Analisis Kebutuhan					Catatan Penting
Kode	Program / Kegiatan	Lokasi	Indikator Kinerja Program / Kegiatan	Target Capaian Kinerja	Pagu Indikatif	Program / Kegiatan	Lokasi	Indikator Kinerja Program / Kegiatan	Target Capaian Kinerja	Kebutuhan Dana	
(1)	(2)	(3)	(4)	(5)	(6)	(7)	(8)	(9)	(10)	(11)	(12)
	Sub Kegiatan Penyediaan Sarana dan Prasarana Pengujian Mutu dan Keamanan Pangan Segar Asal Tumbuhan Daerah Kabupaten/Kota	Dinas Ketahanan Pangan dan Pertanian	Jumlah Sarana dan Prasarana Pengujian Mutu dan Keamanan Pangan Segar Asal Tumbuhan Daerah Kabupaten/Kota		200.000.000	Sub Kegiatan Penyediaan Sarana dan Prasarana Pengujian Mutu dan Keamanan Pangan Segar Asal Tumbuhan Daerah Kabupaten/Kota	Dinas Ketahanan Pangan dan Pertanian	Jumlah Sarana dan Prasarana Pengujian Mutu dan Keamanan Pangan Segar Asal Tumbuhan Daerah Kabupaten/Kota		200.000.000	
	Urusan : Pilihan/ Pertanian				1.477.770.025					1.477.770.025	
	PROGRAM PENYEDIAAN DAN PENGEMBANGAN SARANA PERTANIAN	Dinas Ketahanan Pangan dan Pertanian	Persentase peningkatan produksi tanaman pangan, hortikultura, dan perkebunan	1 %	1.910.744.938	PROGRAM PENYEDIAAN DAN PENGEMBANGAN SARANA PERTANIAN	Dinas Ketahanan Pangan dan Pertanian	Persentase peningkatan produksi tanaman pangan, hortikultura, dan perkebunan	1 %	1.910.744.938	
		Dinas Ketahanan Pangan dan Pertanian	Persentase Peningkatan Produksi Ternak	1,48%	1.047.770.025		Dinas Ketahanan Pangan dan Pertanian	Persentase Peningkatan Produksi Ternak	1,48%	1.047.770.025	
	Kegiatan Pengawasan Penggunaan Sarana Pertanian	Dinas Ketahanan Pangan dan Pertanian	Persentase Penerima Bantuan yang Terawasi	1 %	350.000.000	Kegiatan Pengawasan Penggunaan Sarana Pertanian	Dinas Ketahanan Pangan dan Pertanian	Persentase Penerima Bantuan yang Terawasi	1 %	350.000.000	
		Dinas Ketahanan Pangan dan Pertanian	Persentase Kelompok Ternak yang telah menggunakan Sarana Teknologi Peternakan Tepat Guna	8,3 %	110.000.000		Dinas Ketahanan Pangan dan Pertanian	Persentase Kelompok Ternak yang telah menggunakan Sarana Teknologi Peternakan Tepat Guna	8,3 %	110.000.000	
	Sub Kegiatan Pengawasan Penggunaan Sarana Pendukung Pertanian sesuai dengan Komoditas, Teknologi dan Spesifik Lokasi	Dinas Ketahanan Pangan dan Pertanian	Jumlah Pengawasan Penggunaan Sarana Pendukung Pertanian Sesuai dengan Komoditas, Teknologi dan Spesifik Lokasi		937.770.025	Sub Kegiatan Pengawasan Penggunaan Sarana Pendukung Pertanian sesuai dengan Komoditas, Teknologi dan Spesifik Lokasi	Dinas Ketahanan Pangan dan Pertanian	Jumlah Pengawasan Penggunaan Sarana Pendukung Pertanian Sesuai dengan Komoditas, Teknologi dan Spesifik Lokasi		937.770.025	
	Sub Kegiatan Pendampingan Penggunaan Sarana Pendukung Pertanian	Tersebar di wilayah Indramayu	Jumlah Pendampingan Penggunaan Sarana Pendukung Pertanian		350.000.000	Sub Kegiatan Pendampingan Penggunaan Sarana Pendukung Pertanian	Tersebar di wilayah Indramayu	Jumlah Pendampingan Penggunaan Sarana Pendukung Pertanian		350.000.000	

Rancangan Awal RKPD						Hasil Analisis Kebutuhan					Catatan Penting
Kode	Program / Kegiatan	Lokasi	Indikator Kinerja Program / Kegiatan	Target Capaian Kinerja	Pagu Indikatif	Program / Kegiatan	Lokasi	Indikator Kinerja Program / Kegiatan	Target Capaian Kinerja	Kebutuhan Dana	
(1)	(2)	(3)	(4)	(5)	(6)	(7)	(8)	(9)	(10)	(11)	(12)
		Tersebar di wilayah Indramayu	Jumlah Pendampingan Penggunaan Sarana Pendukung Pertanian (Peternakan)		430.000.000		Tersebar di wilayah Indramayu	Jumlah Pendampingan Penggunaan Sarana Pendukung Pertanian (Peternakan)		430.000.000	
	Kegiatan Pengelolaan Sumber Daya Genetik (SDG) Hewan, Tumbuhan, dan Mikro Organisme Kewenangan Kabupaten/Kota	Dinas Ketahanan Pangan dan Pertanian	Jumlah Desa Mandiri Benih	Desa	1.280.744.938	Kegiatan Pengelolaan Sumber Daya Genetik (SDG) Hewan, Tumbuhan, dan Mikro Organisme Kewenangan Kabupaten/Kota	Dinas Ketahanan Pangan dan Pertanian	Jumlah Desa Mandiri Benih	Desa	1.280.744.938	
		Dinas Ketahanan Pangan dan Pertanian	Populasi Ternak	432090 Satuan Ternak	200.000.000		Dinas Ketahanan Pangan dan Pertanian	Populasi Ternak	432090 Satuan Ternak	200.000.000	
	Sub Kegiatan Penjaminan Kemurnian dan Kelestarian SDG Hewan/Tanaman	Dinas Ketahanan Pangan dan Pertanian	Jumlah SDG Hewan/Tanaman yang Dilakukan Pelestarian dan Pemurnian		380.000.000	Sub Kegiatan Penjaminan Kemurnian dan Kelestarian SDG Hewan/Tanaman	Dinas Ketahanan Pangan dan Pertanian	Jumlah SDG Hewan/Tanaman yang Dilakukan Pelestarian dan Pemurnian		380.000.000	
	Sub Kegiatan Peningkatan Kualitas SDG Hewan/Tanaman	Dinas Ketahanan Pangan dan Pertanian	Jumlah Pelaksanaan Peningkatan Kualitas SDG Hewan/Tanaman		430.000.000	Sub Kegiatan Peningkatan Kualitas SDG Hewan/Tanaman	Dinas Ketahanan Pangan dan Pertanian	Jumlah Pelaksanaan Peningkatan Kualitas SDG Hewan/Tanaman		430.000.000	
	Sub Kegiatan Pemanfaatan SDG Hewan/Tanaman	Dinas Ketahanan Pangan dan Pertanian	Jumlah Pemanfaatan SDG Hewan/Tanaman (Pertanian)		700.744.938	Sub Kegiatan Pemanfaatan SDG Hewan/Tanaman	Dinas Ketahanan Pangan dan Pertanian	Jumlah Pemanfaatan SDG Hewan/Tanaman (Pertanian)		700.744.938	
		Dinas Ketahanan Pangan dan Pertanian	Jumlah Pemanfaatan SDG Hewan/Tanaman (Peternakan)		50.000.000		Dinas Ketahanan Pangan dan Pertanian	Jumlah Pemanfaatan SDG Hewan/Tanaman (Peternakan)		50.000.000	
	Kegiatan Pengawasan Obat Hewan di Tingkat Pengecer	Tersebar di seluruh wilayah Indramayu	Jumlah Pengecer Obat Hewan yang Terawasi	25 Pengecer	50.000.000	Kegiatan Pengawasan Obat Hewan di Tingkat Pengecer	Tersebar di seluruh wilayah Indramayu	Jumlah Pengecer Obat Hewan yang Terawasi	25 Pengecer	50.000.000	
	Sub Kegiatan Pemeriksaan Mutu, Khasiat dan Keamanan Peredaran Obat Hewan	Dinas Ketahanan Pangan dan Pertanian	Jumlah Pemeriksaan Mutu, Khasiat dan Keamanan Obat Hewan yang Beredar		30.000.000	Sub Kegiatan Pemeriksaan Mutu, Khasiat dan Keamanan Peredaran Obat Hewan	Dinas Ketahanan Pangan dan Pertanian	Jumlah Pemeriksaan Mutu, Khasiat dan Keamanan Obat Hewan yang Beredar		30.000.000	

Rancangan Awal RKPD						Hasil Analisis Kebutuhan					Catatan Penting
Kode	Program / Kegiatan	Lokasi	Indikator Kinerja Program / Kegiatan	Target Capaian Kinerja	Pagu Indikatif	Program / Kegiatan	Lokasi	Indikator Kinerja Program / Kegiatan	Target Capaian Kinerja	Kebutuhan Dana	
(1)	(2)	(3)	(4)	(5)	(6)	(7)	(8)	(9)	(10)	(11)	(12)
	Kegiatan Peningkatan Mutu dan Peredaran Benih/Bibit Ternak dan Tanaman Pakan Ternak serta Pakan dalam Daerah Kabupaten/Kota	Tersebar di seluruh wilayah Indramayu	Monitoring Kelompok Pengguna Benih Ternak	25 -	30.000.000	Kegiatan Peningkatan Mutu dan Peredaran Benih/Bibit Ternak dan Tanaman Pakan Ternak serta Pakan dalam Daerah Kabupaten/Kota	Tersebar di seluruh wilayah Indramayu	Monitoring Kelompok Pengguna Benih Ternak	25 -	30.000.000	
	Sub Kegiatan Pengawasan Mutu Benih/Bibit Ternak, Bahan Pakan/Pakan/Tanaman	Dinas Ketahanan Pangan dan	Jumlah Pengawasan Mutu Benih/Bibit Ternak, Bahan Pakan/Pakan/Tanaman		200.000.000	Sub Kegiatan Pengawasan Mutu Benih/Bibit Ternak,	Dinas Ketahanan Pangan dan	Jumlah Pengawasan Mutu Benih/Bibit Ternak, Bahan Pakan/Pakan/Tanam		200.000.000	
	Kegiatan Pengendalian dan Pengawasan Penyediaan dan Peredaran Benih/Bibit Ternak, dan Hijauan Pakan Ternak dalam	Dinas Ketahanan Pangan dan Pertanian	Luas Areal Hijauan Pakan Ternak yang Tersedia	5 Hektar	200.000.000	Kegiatan Pengendalian dan Pengawasan Penyediaan dan Peredaran Benih/Bibit Ternak, dan Hijauan Pakan Ternak	Dinas Ketahanan Pangan dan Pertanian	Luas Areal Hijauan Pakan Ternak yang Tersedia	5 Hektar	200.000.000	
	Sub Kegiatan Pengendalian Penyediaan Benih/Bibit Ternak dan Hijauan Pakan Ternak	Dinas Ketahanan Pangan dan Pertanian	Jumlah Benih/Bibit Ternak dan Hijauan Pakan Ternak yang Tersedia		5.034.565.000	Sub Kegiatan Pengendalian Penyediaan Benih/Bibit Ternak dan Hijauan Pakan Ternak	Dinas Ketahanan Pangan dan Pertanian	Jumlah Benih/Bibit Ternak dan Hijauan Pakan Ternak yang Tersedia		5.034.565.000	
	PROGRAM PENYEDIAAN DAN PENGEMBANGAN PRASARANA PERTANIAN	Dinas Ketahanan Pangan dan Pertanian	Persentase penambahan prasarana pertanian	2 %	1.244.497.000	PROGRAM PENYEDIAAN DAN PENGEMBANGAN PRASARANA PERTANIAN	Dinas Ketahanan Pangan dan Pertanian	Persentase penambahan prasarana pertanian	2 %	1.244.497.000	
		Dinas Ketahanan Pangan dan Pertanian	Persentase pertambahan prasarana Peternakan	51 %	1.684.565.000		Dinas Ketahanan Pangan dan Pertanian	Persentase pertambahan prasarana Peternakan	51 %	1.684.565.000	
	Kegiatan Pengembangan Prasarana Pertanian	Dinas Ketahanan Pangan dan Pertanian	Luas Lahan LP2B Produktif	5500 Hektar	1.649.565.000	Kegiatan Pengembangan Prasarana Pertanian	Dinas Ketahanan Pangan dan Pertanian	Luas Lahan LP2B Produktif	5500 Hektar	1.649.565.000	
	Sub Kegiatan Pengelolaan Lahan Pertanian Pangan Berkelanjutan/LP2B, Kawasan Pertanian Pangan Berkelanjutan/KP2B dan Lahan Cadangan Pertanian Pangan Berkelanjutan/LCP2B	Dinas Ketahanan Pangan dan Pertanian	Lahan Pertanian Pangan Berkelanjutan/LP2B, Kawasan Pertanian Pangan Berkelanjutan/KP2B dan Lahan Cadangan Pertanian Pangan Berkelanjutan/LCP2B yang Dikelola		35.000.000	Sub Kegiatan Pengelolaan Lahan Pertanian Pangan Berkelanjutan/LP2B, Kawasan Pertanian Pangan Berkelanjutan/KP2B dan Lahan Cadangan Pertanian Pangan Berkelanjutan/LCP2B	Dinas Ketahanan Pangan dan Pertanian	Lahan Pertanian Pangan Berkelanjutan/LP2B, Kawasan Pertanian Pangan Berkelanjutan/KP2B dan Lahan Cadangan Pertanian Pangan Berkelanjutan/LCP2B yang Dikelola		35.000.000	

Rancangan Awal RKPD						Hasil Analisis Kebutuhan					Catatan Penting
Kode	Program / Kegiatan	Lokasi	Indikator Kinerja Program / Kegiatan	Target Capaian Kinerja	Pagu Indikatif	Program / Kegiatan	Lokasi	Indikator Kinerja Program / Kegiatan	Target Capaian Kinerja	Kebutuhan Dana	
(1)	(2)	(3)	(4)	(5)	(6)	(7)	(8)	(9)	(10)	(11)	(12)
	Sub Kegiatan Penyusunan Peta Lahan Pertanian Pangan Berkelanjutan/LP2B	Dinas Ketahanan Pangan dan Pertanian	Peta Lahan Pertanian Pangan Berkelanjutan/LP2B		1.000.000.000	Sub Kegiatan Penyusunan Peta Lahan Pertanian Pangan Berkelanjutan/LP2B	Dinas Ketahanan Pangan dan Pertanian	Peta Lahan Pertanian Pangan Berkelanjutan/LP2B		1.000.000.000	
	Kegiatan Pembangunan Prasarana Pertanian	Dinas Ketahanan Pangan dan Pertanian	Jumlah Puskesmas di Kabupaten Indramayu	1 -	3.350.000.000	Kegiatan Pembangunan Prasarana Pertanian	Dinas Ketahanan Pangan dan Pertanian	Jumlah Puskesmas di Kabupaten Indramayu	1 -	3.350.000.000	
		Dinas Ketahanan Pangan dan Pertanian	Jumlah Prasarana Pertanian	23 Lokasi	700.000.000		Dinas Ketahanan Pangan dan Pertanian	Jumlah Prasarana Pertanian	23 Lokasi	700.000.000	
	Sub Kegiatan Pembangunan, Rehabilitasi dan Pemeliharaan Jaringan Irigasi Usaha Tani	Dinas Ketahanan Pangan dan Pertanian	Jumlah Jaringan Irigasi Usaha Tani yang Dibangun, Direhabilitasi, dan Dipelihara		550.000.000	Sub Kegiatan Pembangunan, Rehabilitasi dan Pemeliharaan Jaringan Irigasi	Dinas Ketahanan Pangan dan Pertanian	Jumlah Jaringan Irigasi Usaha Tani yang Dibangun, Direhabilitasi, dan Dipelihara		550.000.000	
	Sub kegiatan Pembangunan, Rehabilitasi dan Pemeliharaan Embung Pertanian	Dinas Ketahanan Pangan dan Pertanian	Jumlah Embung Pertanian yang Dibangun, Direhabilitasi dan Dipelihara		1.188.000.000	Sub kegiatan Pembangunan, Rehabilitasi dan Pemeliharaan Embung Pertanian	Dinas Ketahanan Pangan dan Pertanian	Jumlah Embung Pertanian yang Dibangun, Direhabilitasi dan Dipelihara		1.188.000.000	
	Sub Kegiatan Pembangunan, Rehabilitasi dan Pemeliharaan Jalan Usaha Tani	Dinas Ketahanan Pangan dan Pertanian	Jalan Usaha Tani yang Dibangun, Direhabilitasi dan Dipelihara		325.000.000	Sub Kegiatan Pembangunan, Rehabilitasi dan Pemeliharaan Jalan Usaha Tani	Dinas Ketahanan Pangan dan Pertanian	Jalan Usaha Tani yang Dibangun, Direhabilitasi dan Dipelihara		325.000.000	
	Sub Kegiatan Pembangunan, Rehabilitasi dan Pemeliharaan DAM Parit	Dinas Ketahanan Pangan dan Pertanian	Jumlah DAM Parit yang Dibangun, Direhabilitasi dan Dipelihara		325.000.000	Sub Kegiatan Pembangunan, Rehabilitasi dan Pemeliharaan DAM Parit	Dinas Ketahanan Pangan dan Pertanian	Jumlah DAM Parit yang Dibangun, Direhabilitasi dan Dipelihara		325.000.000	
	Sub kegiatan Pembangunan, Rehabilitasi dan Pemeliharaan Long Storage	Dinas Ketahanan Pangan dan Pertanian	Jumlah Long Storage yang Dibangun, Direhabilitasi dan Dipelihara		160.000.000	Sub kegiatan Pembangunan, Rehabilitasi dan Pemeliharaan Long Storage	Dinas Ketahanan Pangan dan Pertanian	Jumlah Long Storage yang Dibangun, Direhabilitasi dan Dipelihara		160.000.000	
	Sub kegiatan Pembangunan, Rehabilitasi dan Pemeliharaan Pintu Air	Dinas Ketahanan Pangan dan Pertanian	Jumlah Pintu Air yang Dibangun, Direhabilitasi dan Dipelihara		102.000.000	Sub kegiatan Pembangunan, Rehabilitasi dan Pemeliharaan Pintu Air	Dinas Ketahanan Pangan dan Pertanian	Jumlah Pintu Air yang Dibangun, Direhabilitasi dan Dipelihara		102.000.000	

Rancangan Awal RKPD						Hasil Analisis Kebutuhan					Catatan Penting
Kode	Program / Kegiatan	Lokasi	Indikator Kinerja Program / Kegiatan	Target Capaian Kinerja	Pagu Indikatif	Program / Kegiatan	Lokasi	Indikator Kinerja Program / Kegiatan	Target Capaian Kinerja	Kebutuhan Dana	
(1)	(2)	(3)	(4)	(5)	(6)	(7)	(8)	(9)	(10)	(11)	(12)
	Sub Kegiatan Pembangunan, Rehabilitasi dan Pemeliharaan Balai Penyuluh di Kecamatan serta sarana pendukungnya	Dinas Ketahanan Pangan dan Pertanian	Jumlah Balai Penyuluh di Kecamatan serta Sarana Pendukungnya yang Dibangun, Direhabilitasi dan Dipelihara		1.000.000.000	Sub Kegiatan Pembangunan, Rehabilitasi dan Pemeliharaan Balai Penyuluh di Kecamatan serta sarana pendukungnya	Dinas Ketahanan Pangan dan Pertanian	Jumlah Balai Penyuluh di Kecamatan serta Sarana Pendukungnya yang Dibangun, Direhabilitasi dan Dipelihara		1.000.000.000	
	Sub Kegiatan Pembangunan, Rehabilitasi dan Pemeliharaan Prasarana Pertanian Lainnya	Dinas Ketahanan Pangan dan Pertanian	Jumlah Prasarana Pertanian Lainnya yang Dibangun, Direhabilitasi dan Dipelihara		165.000.000	Sub Kegiatan Pembangunan, Rehabilitasi dan Pemeliharaan Prasarana Pertanian Lainnya	Dinas Ketahanan Pangan dan Pertanian	Jumlah Prasarana Pertanian Lainnya yang Dibangun, Direhabilitasi dan Dipelihara		165.000.000	
	Kegiatan Pengelolaan Wilayah Sumber Bibit Ternak dan Rumpun/Galur Ternak dalam Daerah Kabupaten/ Kota	Dinas Ketahanan Pangan dan Pertanian	Jumlah Wilayah Sumber Bibit Ternak	1 Wilayah	135.000.000	Kegiatan Pengelolaan Wilayah Sumber Bibit Ternak dan Rumpun/Galur Ternak dalam Daerah Kabupaten/ Kota	Dinas Ketahanan Pangan dan Pertanian	Jumlah Wilayah Sumber Bibit Ternak	1 Wilayah	135.000.000	
	Sub Kegiatan Pelestarian dan Pemanfaatan Wilayah Sumber Bibit Ternak dan Rumpun/Galur Ternak	Dinas Ketahanan Pangan dan Pertanian	Jumlah Wilayah Sumber Bibit Ternak dan Rumpun/Galur Ternak yang Dilestarikan dan Dimanfaatkan		30.000.000	Sub Kegiatan Pelestarian dan Pemanfaatan Wilayah Sumber Bibit Ternak dan Rumpun/Galur Ternak	Dinas Ketahanan Pangan dan Pertanian	Jumlah Wilayah Sumber Bibit Ternak dan Rumpun/Galur Ternak yang Dilestarikan dan Dimanfaatkan		30.000.000	
	Sub Kegiatan Pengawasan Wilayah Sumber Bibit Ternak dan Rumpun/Galur Ternak	Dinas Ketahanan Pangan dan Pertanian	Jumlah Pengawasan Wilayah Sumber Bibit Ternak dan Rumpun/Galur Ternak		79.497.000	Sub Kegiatan Pengawasan Wilayah Sumber Bibit Ternak dan Rumpun/Galur Ternak	Dinas Ketahanan Pangan dan Pertanian	Jumlah Pengawasan Wilayah Sumber Bibit Ternak dan Rumpun/Galur Ternak		79.497.000	
	Kegiatan Pengembangan Lahan Penggembalaan Umum	Dinas Ketahanan Pangan dan Pertanian	Luasan Lahan Penggembalaan	15 Hektar	40.000.000	Kegiatan Pengembangan Lahan Penggembalaan Umum	Dinas Ketahanan Pangan dan Pertanian	Luasan Lahan Penggembalaan	15 Hektar	40.000.000	
	Sub Kegiatan Pengelolaan Lahan Penggembalaan Umum	Dinas Ketahanan Pangan dan Pertanian	Luas Lahan Penggembalaan Umum yang Dikelola		39.497.000	Sub Kegiatan Pengelolaan Lahan Penggembalaan Umum	Dinas Ketahanan Pangan dan Pertanian	Luas Lahan Penggembalaan Umum yang Dikelola		39.497.000	
	Sub Kegiatan Pembinaan dan Pengawasan Lahan Penggembalaan Umum	Dinas Ketahanan Pangan dan Pertanian	Jumlah Pembinaan dan Pengawasan Lahan Penggembalaan Umum		994.505.460	Sub Kegiatan Pembinaan dan Pengawasan Lahan Penggembalaan Umum	Dinas Ketahanan Pangan dan Pertanian	Jumlah Pembinaan dan Pengawasan Lahan Penggembalaan Umum		994.505.460	
	PROGRAM PENGENDALIAN KESEHATAN HEWAN DAN KESEHATAN MASYARAKAT VETERINER	Dinas Ketahanan Pangan dan Pertanian	Persentase ternak yang mendapatkan pelayanan kesehatan hewan	7 %	117.122.000	PROGRAM PENGENDALIAN KESEHATAN HEWAN DAN KESEHATAN MASYARAKAT VETERINER	Dinas Ketahanan Pangan dan Pertanian	Persentase ternak yang mendapatkan pelayanan kesehatan hewan	7 %	117.122.000	

Rancangan Awal RKPD						Hasil Analisis Kebutuhan					Catatan Penting
Kode	Program / Kegiatan	Lokasi	Indikator Kinerja Program / Kegiatan	Target Capaian Kinerja	Pagu Indikatif	Program / Kegiatan	Lokasi	Indikator Kinerja Program / Kegiatan	Target Capaian Kinerja	Kebutuhan Dana	
(1)	(2)	(3)	(4)	(5)	(6)	(7)	(8)	(9)	(10)	(11)	(12)
	Kegiatan Penjaminan Kesehatan Hewan, Penutupan dan Pembukaan Daerah Wabah Penyakit Hewan Menular Dalam Daerah Kabupaten/Kota	Dinas Ketahanan Pangan dan Pertanian	Jumlah Hewan yang divaksin	800000 Ekor	117.122.000	Kegiatan Penjaminan Kesehatan Hewan, Penutupan dan Pembukaan Daerah Wabah Penyakit Hewan Menular Dalam Daerah	Dinas Ketahanan Pangan dan Pertanian	Jumlah Hewan yang divaksin	800000 Ekor	117.122.000	
	Sub Kegiatan Pengendalian dan Penanggulangan Penyakit Hewan dan Zoonosis	Dinas Ketahanan Pangan dan Pertanian	Jumlah Wilayah Pengendalian dan Penanggulangan Penyakit Hewan dan Zoonosis		20.000.000	Sub Kegiatan Pengendalian dan Penanggulangan Penyakit Hewan dan Zoonosis	Dinas Ketahanan Pangan dan Pertanian	Jumlah Wilayah Pengendalian dan Penanggulangan Penyakit Hewan dan Zoonosis		20.000.000	
	Kegiatan Pengawasan Pemasukan dan Pengeluaran Hewan dan Produk Hewan Daerah Kabupaten/Kota	Dinas Ketahanan Pangan dan Pertanian	Jumlah Pengawasan Pemasukan dan Pengeluaran Hewan dan Produk Hewan	600 Dokumen	20.000.000	Kegiatan Pengawasan Pemasukan dan Pengeluaran Hewan dan Produk Hewan Daerah Kabupaten/Kota	Dinas Ketahanan Pangan dan Pertanian	Jumlah Pengawasan Pemasukan dan Pengeluaran Hewan dan Produk Hewan	600 Dokumen	20.000.000	
	Sub kegiatan Pengawasan atas Penerapan Persyaratan Teknis untuk Pemasukan dan/atau Pengeluaran Hewan dan Produk Hewan	Dinas Ketahanan Pangan dan Pertanian	Jumlah Pengawasan atas Penerapan Persyaratan Teknis untuk Pemasukan dan/atau Pengeluaran Hewan dan Produk Hewan		400.000.000	Sub kegiatan Pengawasan atas Penerapan Persyaratan Teknis untuk Pemasukan dan/atau Pengeluaran Hewan dan Produk Hewan	Dinas Ketahanan Pangan dan Pertanian	Jumlah Pengawasan atas Penerapan Persyaratan Teknis untuk Pemasukan dan/atau Pengeluaran Hewan dan Produk Hewan		400.000.000	
	Kegiatan Pengelolaan Pelayanan Jasa Laboratorium dan Jasa Medik Veteriner dalam Daerah Kabupaten/Kota	Dinas Ketahanan Pangan dan Pertanian	Jumlah Pelayanan Kesehatan Hewan	5500 Satuan Ternak	400.000.000	Kegiatan Pengelolaan Pelayanan Jasa Laboratorium dan Jasa Medik Veteriner dalam Daerah Kabupaten/Kota	Dinas Ketahanan Pangan dan Pertanian	Jumlah Pelayanan Kesehatan Hewan	5500 Satuan Ternak	400.000.000	
	Sub Kegiatan Penyediaan Pelayanan Jasa Medik Veteriner	Dinas Ketahanan Pangan dan Pertanian	Jumlah Pelayanan Jasa Medik Veteriner		242.383.460	Sub Kegiatan Penyediaan Pelayanan Jasa Medik Veteriner	Dinas Ketahanan Pangan dan Pertanian	Jumlah Pelayanan Jasa Medik Veteriner		242.383.460	
	Kegiatan Penerapan dan Pengawasan Persyaratan Teknis Kesehatan Masyarakat Veteriner	Dinas Ketahanan Pangan dan Pertanian	Cakupan Pengawasan Kesehatan Masyarakat Veteriner di Pasar Daerah	103 Pengusaha/ Unit Usaha	57.383.460	Kegiatan Penerapan dan Pengawasan Persyaratan Teknis Kesehatan Masyarakat Veteriner	Dinas Ketahanan Pangan dan Pertanian	Cakupan Pengawasan Kesehatan Masyarakat Veteriner di Pasar Daerah	103 Pengusaha/ Unit Usaha	57.383.460	
	Sub Kegiatan Pendampingan Unit Usaha Hewan dan Produk Hewan	Dinas Ketahanan Pangan dan Pertanian	Jumlah Pendampingan Unit Usaha Hewan dan Produk Hewan		90.000.000	Sub Kegiatan Pendampingan Unit Usaha Hewan dan Produk Hewan	Dinas Ketahanan Pangan dan Pertanian	Jumlah Pendampingan Unit Usaha Hewan dan Produk Hewan		90.000.000	



Rancangan Awal RKPD						Hasil Analisis Kebutuhan					Catatan Penting
Kode	Program / Kegiatan	Lokasi	Indikator Kinerja Program / Kegiatan	Target Capaian Kinerja	Pagu Indikatif	Program / Kegiatan	Lokasi	Indikator Kinerja Program / Kegiatan	Target Capaian Kinerja	Kebutuhan Dana	
(1)	(2)	(3)	(4)	(5)	(6)	(7)	(8)	(9)	(10)	(11)	(12)
	Sub Kegiatan Pengawasan Peredaran Hewan dan Produk Hewan	Dinas Ketahanan Pangan dan Pertanian	Jumlah Pengawasan Peredaran Hewan dan Produk Hewan		35.000.000	Sub Kegiatan Pengawasan Peredaran Hewan dan Produk Hewan	Dinas Ketahanan Pangan dan Pertanian	Jumlah Pengawasan Peredaran Hewan dan Produk Hewan		35.000.000	
	Sub kegiatan Penetapan Pemenuhan Persyaratan Teknis	Dinas Ketahanan Pangan dan Pertanian	Pemenuhan Persyaratan Teknis yang Ditetapkan		60.000.000	Sub kegiatan Penetapan Pemenuhan Persyaratan Teknis	Dinas Ketahanan Pangan dan Pertanian	Pemenuhan Persyaratan Teknis yang Ditetapkan		60.000.000	
	Sub kegiatan Pengujian Laboratorium Kesehatan Masyarakat Veteriner	Dinas Ketahanan Pangan dan Pertanian	Jumlah Pengujian Laboratorium Kesehatan Masyarakat Veteriner		215.000.000	Sub kegiatan Pengujian Laboratorium Kesehatan Masyarakat Veteriner	Dinas Ketahanan Pangan dan Pertanian	Jumlah Pengujian Laboratorium Kesehatan Masyarakat Veteriner		215.000.000	
	Kegiatan Penerapan dan Pengawasan Persyaratan Teknis Kesejahteraan Hewan	Dinas Ketahanan Pangan dan Pertanian	Jumlah Pemotongan Ternak yang dilayani	2160 Ekor	215.000.000	Kegiatan Penerapan dan Pengawasan Persyaratan Teknis Kesejahteraan Hewan	Dinas Ketahanan Pangan dan Pertanian	Jumlah Pemotongan Ternak yang dilayani	2160 Ekor	215.000.000	
	Sub kegiatan Pendampingan Penerapan Unit Kesejahteraan Hewan	Dinas Ketahanan Pangan dan Pertanian	Jumlah Pendampingan Penerapan Unit Kesejahteraan Hewan		566.167.500	Sub kegiatan Pendampingan Penerapan Unit Kesejahteraan Hewan	Dinas Ketahanan Pangan dan Pertanian	Jumlah Pendampingan Penerapan Unit Kesejahteraan Hewan		566.167.500	
	PROGRAM PENGENDALIAN DAN PENANGGULANGAN BENCANA PERTANIAN	Dinas Ketahanan Pangan dan Pertanian	Persentase Penurunan Luas Area Rawan Bencana	2 %	566.167.500	PROGRAM PENGENDALIAN DAN PENANGGULANGAN BENCANA PERTANIAN	Dinas Ketahanan Pangan dan Pertanian	Persentase Penurunan Luas Area Rawan Bencana	2 %	566.167.500	
	Kegiatan Pengendalian dan Penanggulangan Bencana Pertanian Kabupaten/Kota	Dinas Ketahanan Pangan dan Pertanian	Luas Lahan LP2B Produktif	1000 Meter Persegi	290.000.000	Kegiatan Pengendalian dan Penanggulangan Bencana Pertanian Kabupaten/Kota	Dinas Ketahanan Pangan dan Pertanian	Luas Lahan LP2B Produktif	1000 Meter Persegi	290.000.000	
	Sub Kegiatan Pengendalian Organisme Pengganggu Tumbuhan (OPT) Tanaman Pangan, Hortikultura, dan Perkebunan	Dinas Ketahanan Pangan dan Pertanian	Jumlah Luas Serangan Organisme Pengganggu Tumbuhan (OPT) Tanaman Pangan, Hortikultura, dan Perkebunan yang Dikendalikan		276.167.500	Sub Kegiatan Pengendalian Organisme Pengganggu Tumbuhan (OPT) Tanaman Pangan, Hortikultura, dan Perkebunan	Dinas Ketahanan Pangan dan Pertanian	Jumlah Luas Serangan Organisme Pengganggu Tumbuhan (OPT) Tanaman Pangan, Hortikultura, dan Perkebunan yang Dikendalikan		276.167.500	
	Sub Kegiatan Penanganan Dampak Perubahan Iklim (DPI) Tanaman Pangan, Hortikultura, dan Perkebunan	Dinas Ketahanan Pangan dan Pertanian	Jumlah Area Terdampak Perubahan Iklim (DPI) Tanaman Pangan, Hortikultura, dan Perkebunan yang Ditangani		83.000.000	Sub Kegiatan Penanganan Dampak Perubahan Iklim (DPI) Tanaman Pangan, Hortikultura, dan Perkebunan	Dinas Ketahanan Pangan dan Pertanian	Jumlah Area Terdampak Perubahan Iklim (DPI) Tanaman Pangan, Hortikultura, dan Perkebunan yang Ditangani		83.000.000	

Rancangan Awal RKPD						Hasil Analisis Kebutuhan					Catatan Penting
Kode	Program / Kegiatan	Lokasi	Indikator Kinerja Program / Kegiatan	Target Capaian Kinerja	Pagu Indikatif	Program / Kegiatan	Lokasi	Indikator Kinerja Program / Kegiatan	Target Capaian Kinerja	Kebutuhan Dana	
(1)	(2)	(3)	(4)	(5)	(6)	(7)	(8)	(9)	(10)	(11)	(12)
	PROGRAM PERIZINAN USAHA PERTANIAN	Dinas Ketahanan Pangan dan Pertanian	Persentase usaha peternakan yang telah memperoleh ijin dan menerapkan Ijin usaha bidang peternakan	16 %	83.000.000	PROGRAM PERIZINAN USAHA PERTANIAN	Dinas Ketahanan Pangan dan Pertanian	Persentase usaha peternakan yang telah memperoleh ijin dan menerapkan ijin usaha bidang peternakan	16 %	83.000.000	
	Kegiatan Penerbitan Izin Usaha Pertanian yang Kegiatan Usahanya dalam Daerah Kabupaten/Kota	Dinas Ketahanan Pangan dan Pertanian	Persentase Usaha Peternakan yang Memiliki Izin Usaha Lengkap	1 %	27.000.000	Kegiatan Penerbitan Izin Usaha Pertanian yang Kegiatan Usahanya dalam Daerah Kabupaten/Kota	Dinas Ketahanan Pangan dan Pertanian	Persentase Usaha Peternakan yang Memiliki Izin Usaha Lengkap	1 %	27.000.000	
	Sub Kegiatan Penilaian Kelayakan dan Pemberian Pertimbangan Teknis Izin Usaha Pertanian	Dinas Ketahanan Pangan dan Pertanian	Jumlah Penilaian Kelayakan dan Pemberian Pertimbangan Teknis Izin Usaha Pertanian		56.000.000	Sub Kegiatan Penilaian Kelayakan dan Pemberian Pertimbangan Teknis Izin Usaha Pertanian	Dinas Ketahanan Pangan dan Pertanian	Jumlah Penilaian Kelayakan dan Pemberian Pertimbangan Teknis Izin Usaha Pertanian		56.000.000	
	Sub Kegiatan Pembinaan dan Pengawasan Penerapan Izin Usaha Pertanian	Dinas Ketahanan Pangan dan Pertanian	Jumlah Izin Usaha Pertanian yang Dibina dan Diawasi		518.330.484	Sub Kegiatan Pembinaan dan Pengawasan Penerapan Izin Usaha Pertanian	Dinas Ketahanan Pangan dan Pertanian	Jumlah Izin Usaha Pertanian yang Dibina dan Diawasi		518.330.484	
		Dinas Ketahanan Pangan dan Pertanian	Persentase Kelompok Tani yang Naik Kelas	1 %	585.000.000		Dinas Ketahanan Pangan dan Pertanian	Persentase Kelompok Tani yang Naik Kelas	1 %	585.000.000	
	PROGRAM PENYULUHAN PERTANIAN	Dinas Ketahanan Pangan dan Pertanian	- Persentase Peningkatan Kelompok Tani Ternak Baru yang dibentuk Sesuai dengan Peraturan Bupati Indramayu	10 %	518.330.484	PROGRAM PENYULUHAN PERTANIAN	Dinas Ketahanan Pangan dan Pertanian	- Persentase Peningkatan Kelompok Tani Ternak Baru yang dibentuk Sesuai dengan Peraturan Bupati Indramayu	10 %	518.330.484	
	Kegiatan Pelaksanaan Penyuluhan Pertanian	Dinas Ketahanan Pangan dan Pertanian	Jumlah Petani yang Mendapat Penyuluhan	1000 Petani	585.000.000	Kegiatan Pelaksanaan Penyuluhan Pertanian	Dinas Ketahanan Pangan dan Pertanian	Jumlah Petani yang Mendapat Penyuluhan	1000 Petani	585.000.000	
		Dinas Ketahanan Pangan dan Pertanian	Jumlah Kelompok Tani Ternak Baru yang dibentuk sesuai dengan Peraturan Bupati Indramayu	20 Kelompok	220.618.610		Dinas Ketahanan Pangan dan Pertanian	Jumlah Kelompok Tani Ternak Baru yang dibentuk sesuai dengan Peraturan Bupati Indramayu	20 Kelompok	220.618.610	

Rancangan Awal RKPD						Hasil Analisis Kebutuhan					Catatan Penting
Kode	Program / Kegiatan	Lokasi	Indikator Kinerja Program / Kegiatan	Target Capaian Kinerja	Pagu Indikatif	Program / Kegiatan	Lokasi	Indikator Kinerja Program / Kegiatan	Target Capaian Kinerja	Kebutuhan Dana	
(1)	(2)	(3)	(4)	(5)	(6)	(7)	(8)	(9)	(10)	(11)	(12)
	Sub Kegiatan Peningkatan Kapasitas Kelembagaan Penyuluhan Pertanian di Kecamatan dan Desa	Dinas Ketahanan Pangan dan Pertanian	Jumlah Kelembagaan Penyuluhan Pertanian di Kecamatan dan Desa yang Ditingkatkan Kapasitasnya (Pertanian)		142.000.000	Sub Kegiatan Peningkatan Kapasitas Kelembagaan Penyuluhan Pertanian di Kecamatan dan Desa	Dinas Ketahanan Pangan dan Pertanian	Jumlah Kelembagaan Penyuluhan Pertanian di Kecamatan dan Desa yang Ditingkatkan Kapasitasnya (Pertanian)		142.000.000	
		Dinas Ketahanan Pangan dan Pertanian	Jumlah Kelembagaan Penyuluhan Pertanian di Kecamatan dan Desa yang Ditingkatkan Kapasitasnya (Peternakan)		100.000.000		Dinas Ketahanan Pangan dan Pertanian	Jumlah Kelembagaan Penyuluhan Pertanian di Kecamatan dan Desa yang Ditingkatkan Kapasitasnya (Peternakan)		100.000.000	
	Sub Kegiatan Pengembangan Kapasitas Kelembagaan Petani di Kecamatan dan Desa	Dinas Ketahanan Pangan dan Pertanian	Jumlah Kelembagaan Petani di Kecamatan dan Desa yang Ditingkatkan Kapasitasnya (Pertanian)		200.000.000	Sub Kegiatan Pengembangan Kapasitas Kelembagaan Petani di Kecamatan dan Desa	Dinas Ketahanan Pangan dan Pertanian	Jumlah Kelembagaan Petani di Kecamatan dan Desa yang Ditingkatkan Kapasitasnya (Pertanian)		200.000.000	
		Dinas Ketahanan Pangan dan Pertanian	Jumlah Kelembagaan Petani di Kecamatan dan Desa yang Ditingkatkan Kapasitasnya		100.000.000		Dinas Ketahanan Pangan dan Pertanian	Jumlah Kelembagaan Petani di Kecamatan dan Desa yang Ditingkatkan Kapasitasnya		100.000.000	
	Sub Kegiatan Penyediaan dan Pemanfaatan Sarana dan Prasarana Penyuluhan Pertanian	Dinas Ketahanan Pangan dan Pertanian	Jumlah Sarana dan Prasarana Penyuluhan Pertanian		25.000.000	Sub Kegiatan Penyediaan dan Pemanfaatan Sarana dan Prasarana Penyuluhan Pertanian	Dinas Ketahanan Pangan dan Pertanian	Jumlah Sarana dan Prasarana Penyuluhan Pertanian		25.000.000	
	Sub kegiatan Pembentukan Badan Usaha Milik Petani	Dinas Ketahanan Pangan dan Pertanian	Jumlah Badan Usaha Milik Petani yang Dibentuk (Pertanian)		72.711.874	Sub kegiatan Pembentukan Badan Usaha Milik Petani	Dinas Ketahanan Pangan dan Pertanian	Jumlah Badan Usaha Milik Petani yang Dibentuk (Pertanian)		72.711.874	
	Sub kegiatan Pembentukan dan Penyelenggaraan Sekolah Lapang Kelompok Tani Tingkat Kabupaten/Kota	Dinas Ketahanan Pangan dan Pertanian	Jumlah Sekolah Lapang Kelompok Tani yang Terbentuk dan Beroperasi (Pertanian)		243.000.000	Sub kegiatan Pembentukan dan Penyelenggaraan Sekolah Lapang Kelompok Tani Tingkat Kabupaten/Kota	Dinas Ketahanan Pangan dan Pertanian	Jumlah Sekolah Lapang Kelompok Tani yang Terbentuk dan Beroperasi (Pertanian)		243.000.000	
		Dinas Ketahanan Pangan dan Pertanian	Jumlah Sekolah Lapang Kelompok Tani yang Terbentuk dan Beroperasi		33.330.094.283		Dinas Ketahanan Pangan dan Pertanian	Jumlah Sekolah Lapang Kelompok Tani yang Terbentuk dan Beroperasi		33.330.094.283	

Kode	Rancangan Awal RKPD					Hasil Analisis Kebutuhan					Catatan Penting
	Program / Kegiatan	Lokasi	Indikator Kinerja Program / Kegiatan	Target Capaian Kinerja	Pagu Indikatif	Program / Kegiatan	Lokasi	Indikator Kinerja Program / Kegiatan	Target Capaian Kinerja	Kebutuhan Dana	
(1)	(2)	(3)	(4)	(5)	(6)	(7)	(8)	(9)	(10)	(11)	(12)
	PROGRAM PENUNJANG URUSAN PEMERINTAHAN DAERAH KABUPATEN/KOTA	Dinas Ketahanan Pangan dan Pertanian	Cakupan Pelayanan Operasional Perkantoran	100 %	255.269.709	PROGRAM PENUNJANG URUSAN PEMERINTAHAN DAERAH KABUPATEN/KOTA	Dinas Ketahanan Pangan dan Pertanian	Cakupan Pelayanan Operasional Perkantoran	100 %	255.269.709	
	Kegiatan Perencanaan, Penganggaran, dan Evaluasi Kinerja Perangkat Daerah	Dinas Ketahanan Pangan dan Pertanian	Jumlah Dokumen Perencanaan Perangkat Daerah	100 %	90.000.000	Kegiatan Perencanaan, Penganggaran, dan Evaluasi Kinerja Perangkat Daerah	Dinas Ketahanan Pangan dan Pertanian	Jumlah Dokumen Perencanaan Perangkat Daerah	100 %	90.000.000	
	Sub Kegiatan Penyusunan Dokumen Perencanaan Perangkat Daerah	Dinas Ketahanan Pangan dan Pertanian	Jumlah Dokumen Perencanaan Perangkat Daerah		120.000.000	Sub Kegiatan Penyusunan Dokumen Perencanaan Perangkat Daerah	Dinas Ketahanan Pangan dan Pertanian	Jumlah Dokumen Perencanaan Perangkat Daerah		120.000.000	
	Sub Kegiatan Evaluasi Kinerja Perangkat Daerah	Dinas Ketahanan Pangan dan Pertanian	Jumlah Laporan Evaluasi Kinerja Perangkat Daerah		20.000.000	Sub Kegiatan Evaluasi Kinerja Perangkat Daerah	Dinas Ketahanan Pangan dan Pertanian	Jumlah Laporan Evaluasi Kinerja Perangkat Daerah		20.000.000	
	Sub kegiatan Koordinasi dan Penyusunan Dokumen RKA-SKPD	Dinas Ketahanan Pangan dan Pertanian	Jumlah Dokumen RKA-SKPD dan Laporan Hasil Koordinasi Penyusunan Dokumen RKA-SKPD		12.600.000	Sub kegiatan Koordinasi dan Penyusunan Dokumen RKA-SKPD	Dinas Ketahanan Pangan dan Pertanian	Jumlah Dokumen RKA-SKPD dan Laporan Hasil Koordinasi Penyusunan Dokumen RKA-SKPD		12.600.000	
	Sub kegiatan Koordinasi dan Penyusunan Dokumen Perubahan RKA-SKPD	Dinas Ketahanan Pangan dan Pertanian	Jumlah Dokumen Perubahan RKA-SKPD dan Laporan Hasil Koordinasi Penyusunan Dokumen Perubahan RKA-SKPD		12.669.709	Sub kegiatan Koordinasi dan Penyusunan Dokumen Perubahan RKA-SKPD	Dinas Ketahanan Pangan dan Pertanian	Jumlah Dokumen Perubahan RKA-SKPD dan Laporan Hasil Koordinasi Penyusunan Dokumen Perubahan RKA-SKPD		12.669.709	
	Sub kegiatan Koordinasi dan Penyusunan Laporan Capaian Kinerja dan Ikhtisar Realisasi Kinerja SKPD	Dinas Ketahanan Pangan dan Pertanian	Jumlah Laporan Capaian Kinerja dan Ikhtisar Realisasi Kinerja SKPD dan Laporan Hasil Koordinasi Penyusunan Laporan Capaian Kinerja dan Ikhtisar Realisasi Kinerja SKPD		30.044.730.291	Sub kegiatan Koordinasi dan Penyusunan Laporan Capaian Kinerja dan Ikhtisar Realisasi Kinerja SKPD	Dinas Ketahanan Pangan dan Pertanian	Jumlah Laporan Capaian Kinerja dan Ikhtisar Realisasi Kinerja SKPD dan Laporan Hasil Koordinasi Penyusunan Laporan Capaian Kinerja dan Ikhtisar Realisasi Kinerja SKPD		30.044.730.291	
	Kegiatan Administrasi Keuangan Perangkat Daerah	Dinas Ketahanan Pangan dan Pertanian	Jumlah laporan realisasi pembayaran gaji, tunjangan dan realisasi fisik keuangan SKPD	12 Bulan	29.994.730.291	Kegiatan Administrasi Keuangan Perangkat Daerah	Dinas Ketahanan Pangan dan Pertanian	Jumlah laporan realisasi pembayaran gaji, tunjangan dan realisasi fisik keuangan SKPD	12 Bulan	29.994.730.291	

Kode	Rancangan Awal RKPD					Hasil Analisis Kebutuhan					Catatan Penting
	Program / Kegiatan	Lokasi	Indikator Kinerja Program / Kegiatan	Target Capaian Kinerja	Pagu Indikatif	Program / Kegiatan	Lokasi	Indikator Kinerja Program / Kegiatan	Target Capaian Kinerja	Kebutuhan Dana	
(1)	(2)	(3)	(4)	(5)	(6)	(7)	(8)	(9)	(10)	(11)	(12)
	Sub Kegiatan Penyediaan Gaji dan Tunjangan ASN	Dinas Ketahanan Pangan dan Pertanian	Jumlah Orang yang Menerima Gaji dan Tunjangan ASN		50.000.000	Sub Kegiatan Penyediaan Gaji dan Tunjangan ASN	Dinas Ketahanan Pangan dan Pertanian	Jumlah Orang yang Menerima Gaji dan Tunjangan ASN		50.000.000	
	Sub Kegiatan Koordinasi dan Penyusunan Laporan Keuangan Bulanan/Triwulanan/Semesteran SKPD	Dinas Ketahanan Pangan dan Pertanian	Jumlah Laporan Keuangan Bulanan/ Triwulanan/ Semesteran SKPD dan Laporan Koordinasi Penyusunan Laporan Keuangan Bulanan/Triwulanan/Semesteran SKPD		250.000.000	Sub Kegiatan Koordinasi dan Penyusunan Laporan Keuangan Bulanan/Triwulanan/Semesteran SKPD	Dinas Ketahanan Pangan dan Pertanian	Jumlah Laporan Keuangan Bulanan/ Triwulanan/ Semesteran SKPD dan Laporan Koordinasi Penyusunan Laporan Keuangan Bulanan/Triwulanan/Semesteran SKPD		250.000.000	
	Kegiatan Administrasi Kepegawaian Perangkat Daerah	Dinas Ketahanan Pangan dan Pertanian			250.000.000	Kegiatan Administrasi Kepegawaian Perangkat Daerah	Dinas Ketahanan Pangan dan Pertanian			250.000.000	
	Sub Kegiatan Pengadaan Pakaian Dinas beserta Atribut Kelengkapannya	Dinas Ketahanan Pangan dan Pertanian	Jumlah Paket Pakaian Dinas beserta Atribut Kelengkapannya		1.495.533.866	Sub Kegiatan Pengadaan Pakaian Dinas beserta Atribut Kelengkapannya	Dinas Ketahanan Pangan dan Pertanian	Jumlah Paket Pakaian Dinas beserta Atribut Kelengkapannya		1.495.533.866	
	Kegiatan Administrasi Umum Perangkat Daerah	Dinas Ketahanan Pangan dan Pertanian	Jumlah layanan administrasi perkantoran SKPD	100 %	45.308.080	Kegiatan Administrasi Umum Perangkat Daerah	Dinas Ketahanan Pangan dan Pertanian	Jumlah layanan administrasi perkantoran SKPD	100 %	45.308.080	
	Penyediaan Komponen Instalasi Listrik/Penerangan Bangunan Kantor	Dinas Ketahanan Pangan dan Pertanian	Jumlah Paket Komponen Instalasi Listrik/Penerangan Bangunan Kantor yang Disediakan		380.000.000	Penyediaan Komponen Instalasi Listrik/Penerangan Bangunan Kantor	Dinas Ketahanan Pangan dan Pertanian	Jumlah Paket Komponen Instalasi Listrik/Penerangan Bangunan Kantor yang Disediakan		380.000.000	
	Penyediaan Peralatan dan Perlengkapan Kantor	Dinas Ketahanan Pangan dan Pertanian	Jumlah Paket Peralatan dan Perlengkapan Kantor yang Disediakan		22.964.900	Penyediaan Peralatan dan Perlengkapan Kantor	Dinas Ketahanan Pangan dan Pertanian	Jumlah Paket Peralatan dan Perlengkapan Kantor yang Disediakan		22.964.900	
	Penyediaan Peralatan Rumah Tangga	Dinas Ketahanan Pangan dan Pertanian	Jumlah Paket Peralatan Rumah Tangga yang Disediakan		209.473.150	Penyediaan Peralatan Rumah Tangga	Dinas Ketahanan Pangan dan Pertanian	Jumlah Paket Peralatan Rumah Tangga yang Disediakan		209.473.150	
	Penyediaan Bahan Logistik Kantor	Dinas Ketahanan Pangan dan Pertanian	Jumlah Paket Bahan Logistik Kantor yang Disediakan		157.399.000	Penyediaan Bahan Logistik Kantor	Dinas Ketahanan Pangan dan Pertanian	Jumlah Paket Bahan Logistik Kantor yang Disediakan		157.399.000	
	Penyediaan Barang Cetak dan Penggandaan	Dinas Ketahanan Pangan dan Pertanian	Jumlah Paket Barang Cetak dan Penggandaan yang Disediakan		88.992.000	Penyediaan Barang Cetak dan Penggandaan	Dinas Ketahanan Pangan dan Pertanian	Jumlah Paket Barang Cetak dan Penggandaan yang Disediakan		88.992.000	

Rancangan Awal RKPD						Hasil Analisis Kebutuhan					Catatan Penting
Kode	Program / Kegiatan	Lokasi	Indikator Kinerja Program / Kegiatan	Target Capaian Kinerja	Pagu Indikatif	Program / Kegiatan	Lokasi	Indikator Kinerja Program / Kegiatan	Target Capaian Kinerja	Kebutuhan Dana	
(1)	(2)	(3)	(4)	(5)	(6)	(7)	(8)	(9)	(10)	(11)	(12)
	Penyediaan Bahan Bacaan dan Peraturan Perundang-undangan	Dinas Ketahanan Pangan dan Pertanian	Jumlah Dokumen Bahan Bacaan dan Peraturan Perundang-Undangan yang Disediakan		221.218.636	Penyediaan Bahan Bacaan dan Peraturan Perundang-undangan	Dinas Ketahanan Pangan dan Pertanian	Jumlah Dokumen Bahan Bacaan dan Peraturan Perundang-Undangan yang Disediakan		221.218.636	
	Penyediaan Bahan/Material	Dinas Ketahanan Pangan dan Pertanian	Jumlah Paket Bahan/Material yang Disediakan		39.752.500	Penyediaan Bahan/Material	Dinas Ketahanan Pangan dan Pertanian	Jumlah Paket Bahan/Material yang Disediakan		39.752.500	
	Fasilitasi Kunjungan Tamu	Dinas Ketahanan Pangan dan Pertanian	Jumlah Laporan Fasilitasi Kunjungan Tamu		325.425.600	Fasilitasi Kunjungan Tamu	Dinas Ketahanan Pangan dan Pertanian	Jumlah Laporan Fasilitasi Kunjungan Tamu		325.425.600	
	Penyelenggaraan Rapat Koordinasi dan Konsultasi SKPD	Dinas Ketahanan Pangan dan Pertanian	Jumlah Laporan Penyelenggaraan Rapat Koordinasi dan Konsultasi SKPD		5.000.000	Penyelenggaraan Rapat Koordinasi dan Konsultasi SKPD	Dinas Ketahanan Pangan dan Pertanian	Jumlah Laporan Penyelenggaraan Rapat Koordinasi dan Konsultasi SKPD		5.000.000	
	Penatausahaan Arsip Dinamis pada SKPD	Dinas Ketahanan Pangan dan Pertanian	Jumlah Dokumen Penatausahaan Arsip Dinamis pada SKPD		293.000.000	Penatausahaan Arsip Dinamis pada SKPD	Dinas Ketahanan Pangan dan Pertanian	Jumlah Dokumen Penatausahaan Arsip Dinamis pada SKPD		293.000.000	
	Kegiatan Pengadaan Barang Milik Daerah Penunjang Urusan Pemerintah Daerah	Dinas Ketahanan Pangan dan Pertanian	Tersedianya Barang Milik Daerah Penunjang Urusan Pemerintah Daerah	10 Jenis	19.828.500	Kegiatan Pengadaan Barang Milik Daerah Penunjang Urusan Pemerintah Daerah	Dinas Ketahanan Pangan dan Pertanian	Tersedianya Barang Milik Daerah Penunjang Urusan Pemerintah Daerah	10 Jenis	19.828.500	
	Pengadaan Mebel	Dinas Ketahanan Pangan dan Pertanian	Jumlah Paket Mebel yang Disediakan		180.509.300	Pengadaan Mebel	Dinas Ketahanan Pangan dan Pertanian	Jumlah Paket Mebel yang Disediakan		180.509.300	
	Pengadaan Peralatan dan Mesin Lainnya	Dinas Ketahanan Pangan dan Pertanian	Jumlah Unit Peralatan dan Mesin Lainnya yang Disediakan		92.662.200	Pengadaan Peralatan dan Mesin Lainnya	Dinas Ketahanan Pangan dan Pertanian	Jumlah Unit Peralatan dan Mesin Lainnya yang Disediakan		92.662.200	
	Pengadaan Sarana dan Prasarana Pendukung Gedung Kantor atau Bangunan Lainnya	Dinas Ketahanan Pangan dan Pertanian	Jumlah Unit Sarana dan Prasarana Gedung Kantor atau Bangunan Lainnya yang Disediakan		725.086.717	Pengadaan Sarana dan Prasarana Pendukung Gedung Kantor atau Bangunan Lainnya	Dinas Ketahanan Pangan dan Pertanian	Jumlah Unit Sarana dan Prasarana Gedung Kantor atau Bangunan Lainnya yang Disediakan		725.086.717	
		Dinas Ketahanan Pangan dan Pertanian			410.000.000		Dinas Ketahanan Pangan dan Pertanian			410.000.000	
	Kegiatan Penyediaan Jasa Penunjang Urusan Pemerintahan Daerah	Dinas Ketahanan Pangan dan Pertanian	Cakupan Pelayanan Jasa Penunjang Urusan Pemerintahan Daerah	100 %	315.086.717	Kegiatan Penyediaan Jasa Penunjang Urusan Pemerintahan Daerah	Dinas Ketahanan Pangan dan Pertanian	Cakupan Pelayanan Jasa Penunjang Urusan Pemerintahan Daerah	100 %	315.086.717	

Rancangan Awal RKPD						Hasil Analisis Kebutuhan					Catatan Penting
Kode	Program / Kegiatan	Lokasi	Indikator Kinerja Program / Kegiatan	Target Capaian Kinerja	Pagu Indikatif	Program / Kegiatan	Lokasi	Indikator Kinerja Program / Kegiatan	Target Capaian Kinerja	Kebutuhan Dana	
(1)	(2)	(3)	(4)	(5)	(6)	(7)	(8)	(9)	(10)	(11)	(12)
	Sub Kegiatan Penyediaan Jasa Komunikasi, Sumber Daya Air dan Listrik	Dinas Ketahanan Pangan dan Pertanian	Jumlah Laporan Penyediaan Jasa Komunikasi, Sumber Daya Air dan Listrik yang Disediakan		266.473.700	Sub Kegiatan Penyediaan Jasa Komunikasi, Sumber Daya Air dan Listrik	Dinas Ketahanan Pangan dan Pertanian	Jumlah Laporan Penyediaan Jasa Komunikasi, Sumber Daya Air dan Listrik yang Disediakan		266.473.700	
	Penyediaan Jasa Pelayanan Umum Kantor	Dinas Ketahanan Pangan dan Pertanian	Jumlah Laporan Penyediaan Jasa Pelayanan Umum Kantor yang Disediakan		100.000.000	Penyediaan Jasa Pelayanan Umum Kantor	Dinas Ketahanan Pangan dan Pertanian	Jumlah Laporan Penyediaan Jasa Pelayanan Umum Kantor yang Disediakan		100.000.000	
	Kegiatan Pemeliharaan Barang Milik Daerah Penunjang Urusan Pemerintahan Daerah	Dinas Ketahanan Pangan dan Pertanian	Jumlah layanan pemeliharaan barang milik perangkat daerah	100 %	103.137.994	Kegiatan Pemeliharaan Barang Milik Daerah Penunjang Urusan Pemerintahan Daerah	Dinas Ketahanan Pangan dan Pertanian	Jumlah layanan pemeliharaan barang milik perangkat daerah	100 %	103.137.994	
	Sub Kegiatan Penyediaan Jasa Pemeliharaan, Biaya Pemeliharaan dan Pajak Kendaraan Perorangan Dinas atau Kendaraan Dinas Jabatan	Dinas Ketahanan Pangan dan Pertanian	Jumlah Kendaraan Perorangan Dinas atau Kendaraan Dinas Jabatan yang Dipelihara dan dibayarkan Pajaknya		51.113.906	Sub Kegiatan Penyediaan Jasa Pemeliharaan, Biaya Pemeliharaan dan Pajak Kendaraan Perorangan Dinas atau Kendaraan Dinas Jabatan	Dinas Ketahanan Pangan dan Pertanian	Jumlah Kendaraan Perorangan Dinas atau Kendaraan Dinas Jabatan yang Dipelihara dan dibayarkan Pajaknya		51.113.906	
	Sub Kegiatan Penyediaan Jasa Pemeliharaan, Biaya Pemeliharaan, Pajak, dan Perizinan Kendaraan Dinas Operasional atau Lapangan	Dinas Ketahanan Pangan dan Pertanian	Jumlah Kendaraan Dinas Operasional atau Lapangan yang Dipelihara dan dibayarkan Pajak dan Perizinannya		12.221.800	Sub Kegiatan Penyediaan Jasa Pemeliharaan, Biaya Pemeliharaan, Pajak, dan Perizinan Kendaraan Dinas Operasional atau Lapangan	Dinas Ketahanan Pangan dan Pertanian	Jumlah Kendaraan Dinas Operasional atau Lapangan yang Dipelihara dan dibayarkan Pajak dan Perizinannya		12.221.800	
	Sub Kegiatan Pemeliharaan Peralatan dan Mesin Lainnya	Dinas Ketahanan Pangan dan Pertanian	Jumlah Peralatan dan Mesin Lainnya yang Dipelihara		51.113.906	Sub Kegiatan Pemeliharaan Peralatan dan Mesin Lainnya	Dinas Ketahanan Pangan dan Pertanian	Jumlah Peralatan dan Mesin Lainnya yang Dipelihara		51.113.906	
	Sub Kegiatan Pemeliharaan Aset Tetap Lainnya	Dinas Ketahanan Pangan dan Pertanian	Jumlah Aset Tetap Lainnya yang Dipelihara		12.221.800	Sub Kegiatan Pemeliharaan Aset Tetap Lainnya	Dinas Ketahanan Pangan dan Pertanian	Jumlah Aset Tetap Lainnya yang Dipelihara		12.221.800	

## 2.5 Penelaahan Usulan Program dan Kegiatan Masyarakat

Musyawarah Perencanaan Pembangunan ( Musrenbang ) merupakan forum perencanaan tahunan yang dilakukan oleh pemangku kepentingan, untuk menyepakati kegiatan pada tahun anggaran yang berjalan sesuai dengan tingkatannya. Musrenbang bertujuan untuk menampung dan menetapkan kegiatan prioritas sesuai dengan kebutuhan masyarakat secara berjenjang mulai dari Musrenbang Desa, Musrenbang Kecamatan, Forum Perangkat Daerah dan Musrenbang Kabupaten. Mekanisme ini ditempuh untuk menyelaraskan program dan kegiatan hasil usulan masyarakat, dengan program dan kegiatan pada masing-masing Perangkat Daerah pengampu usulan tersebut.

Berdasarkan serangkaian kegiatan Musrenbang dan Forum Perangkat Daerah tersebut, usulan program dan kegiatan dari masyarakat yang diampu oleh Dinas Ketahanan Pangan dan Pertanian Kabupaten Indramayu untuk Tahun 2022 tertuang dalam Tabel 2.4 di bawah ini :



### **BAB III. TUJUAN DAN SASARAN PERANGKAT DAERAH**

#### **3.1 Telaahan Terhadap Kebijakan Nasional**

Didalam Rencana Pembangunan Jangka Menengah Nasional ( RPJMN) Tahun 2020 – 2024 menyebutkan Visi Pembangunan Nasional yaitu: “ Terwujudnya Indonesia Maju yang Berdaulat, Mandiri dan Berkepribadian Berlandaskan Gotong Royong “. Visi tersebut akan diwujudkan melalui pelaksanaan 9 ( Sembilan ) Misi yang dikenal sebagai Nawacita kedua yaitu :

1. Peningkatan Kualitas Manusia Indonesia;
2. Struktur Ekonomi yang Produktif, Mandiri dan Berdaya saing;
3. Pembangunan yang merata dan berkeadilan;
4. Mencapai lingkungan hidup yang berkelanjutan;
5. Kemajuan budaya yang mencerminkan kepribadian bangsa;
6. Penegakan sistem hukum yang bebas korupsi, bermartabat dan terpercaya;
7. Perlindungan bagi segenap bangsa dan memberikan rasa aman pada seluruh warga;
8. Pengelolaan pemerintahan yang bersih, efektif dan terpercaya;
9. Sinergi pemerintah daerah dalam kerangka negara kesatuan.

Arahan Presiden yaitu :

1. Pembangunan SDM
2. Pembangunan Infrastruktur
3. Penyederhanaan Regulasi
4. Penyederhanaan Birokrasi
5. Transformasi Ekonomi

7 ( Tujuh ) Agenda Pembangunan yaitu :

1. Memperkuat Ketahanan Ekonomi untuk pertumbuhan yang berkualitas dan berkeadilan;
2. Mengembangkan wilayah untuk mengurangi kesenjangan dan menjamin pemerataan;
3. Meningkatkan sumber daya manusia yang berkualitas dan berdaya saing;
4. Revolusi mental dan pembangunan kebudayaan;
5. Memperkuat infrastruktur untuk mendukung pengembangan ekonomi dan pelayanan dasar;
6. Membangun lingkungan hidup, meningkatkan ketahanan bencana dan perubahan iklim;
7. Memperkuat stabilitas polhukhamkam dan transformasi pelayanan publik.

Rencana Pembangunan Jangka Menengah Nasional ( RPJMN ) 2020 – 2024 merupakan tahapan penting dari rencana pembangunan jangka panjang nasional ( RPJPN ) 2005 – 2025 karena akan mempengaruhi pencapaian target pembangunan dalam RPJPN.

Sesuai arahan RPJPN 2005 – 2025 , sasaran pembangunan jangka menengah 2020-2024 adalah Mewujudkan masyarakat Indonesia yang mandiri, maju, adil dan makmur melalui percepatan pembangunan di berbagai bidang dengan menekankan terbangunnya struktur perekonomian yang kokoh berlandaskan keunggulan kompetitif diberbagai wilayah yang di dukung oleh sumber daya manusia yang berkualitas dan berdaya saing.

RPJMN 2020 – 2024 merupakan titik tolak untuk mencapai Sasaran Visi Indonesia 2045 yaitu : Indonesia Maju. Untuk itu penguatan proses transformasi

ekonomi dalam rangka mencapai tujuan pembangunan tahun 2045 menjadi fokus utama dalam rangka pencapaian infrastruktur, kualitas sumber daya manusia, layanan publik serta kesejahteraan rakyat yang lebih baik.

#### 1.1.2 Telaahan terhadap Kebijakan Provinsi Jawa Barat

#### 1.1.3 Telaahan terhadap Kebijakan Kabupaten Indramayu

Visi Pembangunan Kabupaten Indramayu sebagai mana termuat dalam rencana Pembangunan Jangka Menengah Daerah ( RPJMD ) tahun 2021 - 2026 adalah “ Terwujudnya Indramayu Bermartabat; Bersih, Religius, Maju , Adil, Makmur dan Hebat.

Misi yang diusung 5 ( Lima ) Tahun kedepan adalah :

SAPTA NATA MULIA JAYA atau 7 ( Tujuh ) penataan menuju Mulia dan Jaya sebagaimana diuraikan sebagai berikut:

1. Misi Pertama adalah Meningkatkan efektifitas tata kelola pemerintahan yang bersih, melayani , melindungi, transparan, akuntabel, profesional serta bebas dari korupsi, kolusi dan nepotisme;
2. Misi Kedua adalah Meningkatkan pelayanan kehidupan beragama dan kepercayaan serta kemajuan kebudayaan dalam bingkai Bhineka Tunggal Ika dengan kata kunci FASILITASI KEHIDUPAN BERAGAMA DAN BERMASYARAKAT;

3. Misi Ketiga adalah Meningkatkan Pemenuhan kebutuhan sandang, pangan dan papan dalam jumlah dan kualitas yang memadai dan merata. Dengan kata kunci PENINGKATAN KESEJAHTERAAN;
4. Misi Keempat adalah Meningkatkan upaya penanggulangan kemiskinan melalui peningkatan sumber daya, sehingga mampu berdikari. Dengan kata kunci PENANGGULANGAN KEMISKINAN;
5. Misi Kelima adalah Meningkatkan pelayanan pendidikan dan kesehatan serta pemberdayaan perempuan dan perlindungan anak. Dengan kata kunci PENINGKATAN DAYA SAING SDM ;
6. Misi Keenam adalah Meningkatkan pembangunan infrastruktur dan efektifitas penataan ruang yang berwawasan lingkungan hidup. Dengan kata kunci PENINGKATAN INFRASTRUKTUR ; dan
7. Misi Ketujuh adalah Meningkatkan ekonomi dan daya saing melalui pengelolaan potensi unggulan daerah. Dengan kata kunci PENINGKATAN EKONOMI DAN DAYA SAING DAERAH.

### 3.2 Tujuan dan Sasaran Perangkat Daerah

Dinas Ketahanan Pangan dan Pertanian mengampu misi ke 7 ( Tujuh ) yaitu mewujudkan Indramayu sebagai daerah yang unggul dan memiliki daya saing melalui kemandirian ekonomi berbasis sumber daya alam dan pengembangan industri pertanian, perikanan dan migas.

Dengan Tujuan berkembangnya ekonomi masyarakat dan investasi dengan memanfaatkan potensi lokal, dan

Sasaran yaitu meningkatnya pertumbuhan sektor unggulan daerah dengan strategi meningkatkan kesejahteraan petani dan nelayan dengan

arah kebijakan : Meningkatkan produktivitas pertanian.

### 3.3 Program, Kegiatan dan Sub Kegiatan

Uraian garis besar mengenai Rekapitulasi Program, Kegiatan dan Sub Kegiatan antara lain meliputi : 6 ( empat ) Program, 17( Tujuh Belas ) Kegiatan, dan 43 Sub Kegiatan, yaitu :

1. Program Penunjang Urusan Pemerintahan Daerah Kabupaten / Kota ;
  - Kegiatan Perencanaan, Penganggaran, dan Evaluasi Kinerja Perangkat Daerah;
    - a. Sub Kegiatan Penyusunan Dokumen Perencanaan Perangkat Daerah
    - b. Sub Kegiatan Koordinasi dan Penyusunan Dokumen Perencanaan Perangkat Daerah
    - c. Sub Kegiatan Koordinasi dan Penyusunan Dokumen Perubahan RKA - SKPD
    - d. Sub Kegiatan Koordinasi dan Penyusunan Laporan Capaian Kinerja dan Ikhtisar Realisasi Kinerja SKPD
    - e. Sub Kegiatan Evaluasi Kinerja Perangkat Daerah
  - Kegiatan Administrasi Keuangan Perangkat Daerah;
    - a. Sub Kegiatan Penyediaan Gaji dan Tunjangan
    - b. Sub Kegiatan Koordinasi dan Penyusunan Laporan Keuangan Bulanan/ Triwulanan / Semesteran SKPD
  - Kegiatan Administrasi Umum Perangkat Daerah;
    - a. Sub Kegiatan Penyediaan Komponen Instalasi Listrik / Penerangan Bangunan Kantor
    - b. Sub Kegiatan Penyediaan Peralatan dan Perlengkapan Kantor
    - c. Sub Kegiatan Penyediaan Peralatan Rumah Tangga

- d. Sub Kegiatan Penyediaan Bahan Logistik Kantor
- e. Sub Kegiatan Penyediaan Barang Cetak dan Penggandaan
- f. Sub Kegiatan Penyediaan Bahan Cetak dan Peraturan Perundang-undangan
- g. Sub Kegiatan Penyediaan Bahan / Material
- h. Sub Kegiatan Penyelenggaraan Rapat Koordinasi dan Konsultasi SKPD
- i. Sub Kegiatan Penatausahaan Arsip Dinamis pada SKPD
- Kegiatan Penyediaan Jasa Penunjang Urusan Pemerintahan Daerah ;
  - a. Sub Kegiatan Penyediaan Jasa Komunikasi, Sumber Daya Air dan Listrik
  - b. Sub Kegiatan Penyediaan Jasa Pelayanan Umum kantor
- Kegiatan Pemeliharaan Barang Milik Daerah Penunjang Urusan Pemerintahan Daerah ;
  - a. Sub Kegiatan Penyediaan Jasa Pemeliharaan, Biaya Pemeliharaan dan Pajak Kendaraan Perorangan Dinas atau Kendaraan Dinas Jabatan
  - b. Sub Kegiatan Pemeliharaan Aset Tetap Lainnya
- 2. Program Penyediaan dan Pengembangan Sarana Pertanian;
  - Kegiatan Pengawasan Penggunaan Sarana Pertanian;
    - a. Sub Kegiatan Pendampingan Penggunaan Sarana Pendukung Pertanian
  - Kegiatan Pengelolaan Sumber Daya Genetik( SDG ) Hewan / Tumbuhan, dan Mikroorganisme Kewenangan Kabupaten / Kota ;
    - a. Sub Kegiatan Penjaminan Kemurnian dan Kelestarian SDG Hewan / Tanaman
    - b. Sub Kegiatan Peningkatan Kualitas SDG Hewan / Tanaman
    - c. Sub Kegiatan Pemanfaatan SDG Hewan / Tanaman
  - Kegiatan Pengawasan Obat Hewan di Tingkat Pengecer;

- a. Sub Kegiatan Pemeriksaan Mutu, Khasiat dan Keamanan Peredaran Obat Hewan
- Kegiatan Pengendalian dan Pengawasan Penyediaan dan Peredaran Benih/ Bibit Ternak dan Hijauan Pakan Ternak dalam Daerah Kabupaten / Kota;
  - a. Sub Kegiatan Pengendalian Penyediaan Benih / Bibit Ternak dan Hijauan Pakan Ternak
- 3. Program Penyediaan dan Pengembangan Prasarana Pertanian
  - Kegiatan Pengelolaan Wilayah Sumber Bibit Ternak dan Rumpun / Galur Ternak dalam Daerah Kabupaten / Kota
    - a. Sub Kegiatan Pelestarian dan Pemanfaatan Wilayah Sumber Bibit Ternak dan Rumpun / Galur Ternak
  - Kegiatan Pengembangan Lahan Penggembalaan Umum
    - a. Sub Kegiatan Identifikasi dan Penetapan Lahan Penggembalaan Umum
    - b. Sub Kegiatan Pengelolaan Lahan Penggembalaan Umum
    - c. Sub Kegiatan Pembinaan dan Pengawasan Lahan Penggembalaan Umum
- 4. Program Pengendalian Kesehatan Hewan dan Kesehatan Masyarakat Veteriner;
  - Kegiatan Penjaminan Kesehatan Hewan , Penutupan dan Pembukaan Daerah Wabah Penyakit Hewan Menular dalam Daerah kabupaten / Kota ;
    - a. Sub Kegiatan Pengendalian dan Penanggulangan Penyakit Hewan dan Zoonosis
  - Kegiatan Pengawasan Pemasukan dan Pengeluaran Hewan dan Produk Hewan Daerah Kabupaten / Kota
    - a. Sub Kegiatan Pengawasan atas Penerapan Persyaratan Teknis untuk Pemasukan dan / atau Pengeluaran Hewan dan Produk Hewan
  - Kegiatan Pengelolaan Pelayanan Jasa Laboratorium dan Jasa Medik Veteriner dalam Daerah Kabupaten / Kota

- a. Sub Kegiatan Penyediaan Pelayanan Jasa Medik Veteriner
- Kegiatan Penerapan dan Pengawasan Persyaratan Teknis Kesehatan Masyarakat Veteriner
  - a. Sub Kegiatan Pendampingan Unit Usaha Hewan dan Produk Hewan
  - b. Sub Kegiatan Pengawasan Peredaran Hewan dan Produk Hewan
  - c. Sub Kegiatan Penetapan Pemenuhan Persyaratan Teknis
  - d. Sub Kegiatan Pengujian Laboratorium Kesehatan Masyarakat Veteriner
- Kegiatan Penetapan dan Pengawasan Persyaratan Teknis Kesejahteraan Hewan
  - a. Sub Kegiatan Pendampingan Penerapan Unit Kesejahteraan Hewan
- 5. Program Perizinan Usaha Pertanian
  - Kegiatan Penerbitan Izin Usaha Pertanian yang Kegiatan Usahanya dalam Daerah Kabupaten / Kota
    - a. Sub Kegiatan Penilaian Kelayakan dan Pemberian Pertimbangan Teknis Izin Usaha Pertanian
    - b. Sub Kegiatan Pembinaan dan Pengawasan Penerapan Izin Usaha Pertanian
- 6. Program Penyuluhan Pertanian
  - Kegiatan Pelaksanaan Penyuluhan Pertanian
    - a. Sub Kegiatan Peningkatan Kapasitas Kelembagaan Penyuluhan Pertanian di Kecamatan dan Desa
    - b. Sub Kegiatan Pengembangan Kapasitas Kelembagaan Petani di Kecamatan dan Desa
    - c. Sub Kegiatan Pembentukan dan Penyelenggaraan Sekolah Lapang Kelompok Tani Tingkat Kabupaten / Kota



Sifat Penyebaran Lokasi Program dan Kegiatan :

1. Sub Kegiatan Pemanfaatan SDG Hewan/ Tanaman dengan indikator pengadaan ternak yaitu : Pemberian bantuan bibit ternak, domba dan unggas kepada 5 kelompok di Desa Tugu Kidul, Desa Tugu, Desa Longok, Desa Sudimampir, Desa Sudimampir Lor, Kab. Indramayu; Pemberian bantuan bibit ternak, domba dan unggas kepada 5 kelompok di Desa Benda, Desa Karangampel, Desa Dukuh Jeruk, Desa Pringgacala, Desa Karangampel Kidul, Kab. Indramayu; Pemberian 1 paket bantuan bibit ternak, domba dan unggas kepada Desa Dukuh Jati, Kab. Indramayu; dan Pemberian 75 ekor bantuan bibit ternak, domba dan unggas kepada Desa Juntinyuat Kec. Juntinyuat, Kab. Indramayu.
2. Sub Kegiatan Pendampingan Penggunaan Sarana Pendukung Pertanian dengan indikator jumlah pendampingan penggunaan sarana pendukung pertanian yaitu : Pemberian Bantuan masing-masing 1 Unit Dryer (Pengering) Padi, Power Threasee/Combine (Perontok Padi), Benih Tanaman pangan dan Hortikultura kubung jamur dan Alat Pengolahan Produk Pertanian pada lokasi Blok Lebiyah Desa Rancangan Kec. Gabuswetan, Kab. Indramayu; Blok Pengodengan Desa Wirakanan Kec. Kandanghaur, Kab. Indramayu; Blok kaligede Desa Rancangan, Kec. Gabuswetan, Kab. Indramayu; Blok Plasah Desa Rancangan, Kec. Gabuswetan, Kab. Indramayu; Blok Karangturi Desa Babakanjaya Kec. Gabuswetan, Kab. Indramayu; Blok Kamplong Desa Drunten Wetan Kec. Gabuswetan, Kab. Indramayu; Blok Kedungdawa Desa Kedungdawa Kec. Gabuswetan, Kab. Indramayu; Blok Sidakerta Desa Sumbon Kec. Kroya, Kab. Indramayu; Blok Jenguk Desa Gabuswetan Kec. Gabuswetan, Kab. Indramayu; Desa Kroya Kec. Kroya, Kab. Indramayu; Desa Ranjeng Kec. Losarang, Kab. Indramayu; Desa Manggungan Kec. Terisi, Kab. Indramayu; Desa Kendayakan Kec. Terisi, Kab. Indramayu; Desa Mekarjati Kec. Haurgeulis, Kab. Indramayu; Desa Cipancuh Kec.

Haurgeulis, Kab. Indramayu; dan Desa Sumbermulya Kec. Haurgeulis, Kab. Indramayu.

3. Sub kegiatan pembangunan, rehabilitasi dan pemeliharaan jalan usaha tani dengan indikator jumlah jalan usaha tani yang terbangun yaitu : pemberian 1 paket pembangunan, rehabilitasi dan pemeliharaan jalan usaha tani pada Kab. Indramayu; dan pembangunan, rehabilitasi pemeliharaan jalan usaha tani ; bantuan 1500 meter pembangunan, rehabilitasi pemeliharaan jalan usaha tani Tanjungpura, Kab. Indramayu; bantuan 500 meter pembangunan, rehabilitasi pemeliharaan jalan usaha tani Tugu Kidul, Kab. Indramayu; bantuan 100 meter pembangunan, rehabilitasi pemeliharaan jalan usaha tani Desa Cangkingan, Kab. Indramayu; bantuan 25 meter pembangunan, rehabilitasi pemeliharaan jalan usaha tani Desa Dukuh jeruk, Kab. Indramayu.

## BAB. IV

### RENCANA KERJA DAN PENDANAAN PERANGKAT DAERAH

Rencana Kerja ( Renja ) Dinas Ketahanan Pangan dan Pertanian Tahun 2023 ini merupakan penjabaran dari Rencana Strategis Dinas Ketahanan Pangan dan Pertanian Kabupaten Indramayu Tahun 2021 – 2026. Renja ini disusun dengan berpedoman pada Rencana Kerja Pemerintah Daerah ( RKPD ) Kabupaten Indramayu Tahun 2023. Renja Dinas Ketahanan Pangan dan Pertanian Indramayu Tahun 2023 disusun sebagai upaya sinkronisasi dan sinergitas terhadap dokumen perencanaan pembangunan, baik pada skala pemerintah kabupaten ( yang sudah melakukan sinkronisasi dengan prioritas pembangunan provinsi dan nasional ), baik yang berdimensi jangka menengah ataupun jangka panjang. Rencana Kerja ini memuat tujuan dan sasaran, program dan kegiatan yang harus diimplementasikan oleh seluruh jajaran organisasi dalam rangka pencapaian tujuan dan pelaksanaan tugas pokok dan fungsi Dinas Ketahanan Pangan dan Pertanian Kabupaten Indramayu.

Rencana Kerja merupakan acuan setiap perangkat daerah dalam mengoperasionalkan program dan kegiatan, sesuai dengan tugas dan fungsinya dalam rangka mencapai visi jangka menengah daerah. Dengan rencana kerja yang terukur dan didukung oleh pendanaan, maka menjadi suatu instrumen dan indikator yang digunakan dalam upaya mewujudkan pembangunan daerah agar lebih terarah.

Rumusan rencana kerja dan pendanaan Dinas Ketahanan Pangan dan Pertanian Kabupaten Indramayu adalah sebagai berikut :

Tabel Rencana Program dan Kegiatan berdasarkan hasil pengerjaan pada ( Perumusan Program dan Kegiatan ) yaitu :

Tabel 4. 1

Tabel 2.4  
 USULAN PROGRAM DAN KEGIATAN DARI PARA PEMANGKU KEPENTINGAN TAHUN 2023  
 KABUPATEN INDRAMAYU

Nama Perangkat Daerah : Dinas Ketahanan Pangan Dan Pertanian

1	2	3	4	5	6	8	
No.	Program, Kegiatan, dan Sub Kegiatan	Lokasi	Indikator Kinerja	Aktivitas	Satuan	Besaran/ Volume	Catatan
1	Program Penyediaan dan Pengembangan Sarana Pertanian / Kegiatan Pengelolaan Sumber Daya Genetik (SDG) Hewan Tumbuhan dan Mikroorganisme Kewenangan Kabupaten/ Kota / Sub Kegiatan Pemanfaatan SDG Hewan/ Tanaman	Desa Tugu Kidul, Desa Tugu, Desa Longok, Desa Sudimampir, Desa Sudimampir Lor, Kab. Indramayu	Jenis Pengadaan Ternak	Bantuan bibit ternak domba dan unggas	Kelompok	5	FP. DEMOKRAT
2	Program Penyediaan dan Pengembangan Sarana Pertanian / Kegiatan Pengelolaan Sumber Daya Genetik (SDG) Hewan Tumbuhan dan Mikroorganisme Kewenangan Kabupaten/ Kota / Sub Kegiatan Pemanfaatan SDG Hewan/ Tanaman	Desa Dukuh Jati, Kab. Indramayu	Jenis Pengadaan Ternak	Bantuan bibit ternak domba dan unggas	Paket	1	FP. PKB

No.	Program, Kegiatan, dan Sub Kegiatan	Lokasi	Indikator Kinerja	Aktivitas	Satuan	Besaran/ Volume	Catatan
1	2	3		4	5	6	8
3	Program Penyediaan dan Pengembangan Sarana Pertanian / Kegiatan Pengelolaan Sumber Daya Genetik (SDG) Hewan Tumbuhan dan Mikroorganisme Kewenangan Kabupaten/ Kota / Sub Kegiatan Pemanfaatan SDG Hewan/ Tanaman	Desa Juntinyuat Kec. Juntinyuat, Kab. Indramayu	Jenis Pengadaan Ternak	Bantuan bibit ternak domba dan unggas	Ekor	75	FP. PDI-P
4	Program Penyediaan dan Pengembangan Sarana Pertanian / Kegiatan Pengelolaan Sumber Daya Genetik (SDG) Hewan Tumbuhan dan Mikroorganisme Kewenangan Kabupaten/ Kota / Sub Kegiatan Pemanfaatan SDG Hewan/ Tanaman	Desa Benda, Desa Karangampel, Desa Dukuh Jeruk, Desa Pringgacala, Desa Karangampel Kidul, Kab. Indramayu	Jenis Pengadaan Ternak	Bantuan bibit ternak domba dan unggas	Kelompok	5	FP. DEMOKRAT
5	Program Penyediaan dan Pengembangan Sarana Pertanian/ Kegiatan Pengawasan Penggunaan Sarana Pertanian/ Sub Kegiatan Pendampingan Penggunaan Sarana Pendukung Pertanian	Blok Pengodengan Desa Wirakanan Kec. Kandanghaur, Kab. Indramayu	Jumlah Pendampingan Penggunaan Sarana Pendukung Pertanian	Bantuan Dryer (Pengering) Padi, Power Threasee/Combine (Perontok Padi), Benih Tanaman pangan dan Hortikultura kubung jamur dan . Alat Pengolahan Produk Pertanian	Unit	1	FP. PDI-P

No.	Program, Kegiatan, dan Sub Kegiatan	Lokasi	Indikator Kinerja	Aktivitas	Satuan	Besaran/ Volume	Catatan
1	2	3		4	5	6	8
6	Program Penyediaan dan Pengembangan Sarana Pertanian/ Kegiatan Pengawasan Penggunaan Sarana Pertanian/ Sub Kegiatan Pendampingan Penggunaan Sarana Pendukung Pertanian	Blok Lebiyah Desa Rancahan Kec. Gabuswetan, Kab. Indramayu	Jumlah Pendampingan Penggunaan Sarana Pendukung Pertanian	Bantuan Dryer (Pengereng) Padi, Power Threasee/Combine (Perontok Padi), Benih Tanaman pangan dan Hortikultura kubung jamur dan . Alat Pengolahan Produk Pertanian	Unit	1	FP. PDI-P
7	Program Penyediaan dan Pengembangan Sarana Pertanian/ Kegiatan Pengawasan Penggunaan Sarana Pertanian/ Sub Kegiatan Pendampingan Penggunaan Sarana Pendukung Pertanian	Blok kaligede Desa Rancahan, Kec. Gabuswetan, Kab. Indramayu	Jumlah Pendampingan Penggunaan Sarana Pendukung Pertanian	Bantuan Dryer (Pengereng) Padi, Power Threasee/Combine (Perontok Padi), Benih Tanaman pangan dan Hortikultura kubung jamur dan . Alat Pengolahan Produk Pertanian	Unit	1	FP. PDI-P
8	Program Penyediaan dan Pengembangan Sarana Pertanian/ Kegiatan Pengawasan Penggunaan Sarana Pertanian/ Sub Kegiatan Pendampingan Penggunaan Sarana Pendukung Pertanian	Blok Plasah Desa Rancahan, Kec. Gabuswetan, Kab. Indramayu	Jumlah Pendampingan Penggunaan Sarana Pendukung Pertanian	Bantuan Dryer (Pengereng) Padi, Power Threasee/Combine (Perontok Padi), Benih Tanaman pangan dan Hortikultura kubung jamur dan . Alat Pengolahan Produk Pertanian	Unit	1	FP. PDI-P
9	Program Penyediaan dan Pengembangan Sarana Pertanian/ Kegiatan Pengawasan Penggunaan Sarana Pertanian/ Sub Kegiatan Pendampingan Penggunaan Sarana Pendukung Pertanian	Blok Karangturi Desa Babakanjaya Kec. Gabuswetan, Kab. Indramayu	Jumlah Pendampingan Penggunaan Sarana Pendukung Pertanian	Bantuan Dryer (Pengereng) Padi, Power Threasee/Combine (Perontok Padi), Benih Tanaman pangan dan Hortikultura kubung jamur dan . Alat Pengolahan Produk Pertanian	Unit	1	FP. PDI-P
10	Program Penyediaan dan Pengembangan Sarana Pertanian/ Kegiatan Pengawasan Penggunaan Sarana Pertanian/ Sub Kegiatan Pendampingan Penggunaan Sarana Pendukung Pertanian	Blok Kamplong Desa Drunten Wetan Kec. Gabuswetan, Kab. Indramayu	Jumlah Pendampingan Penggunaan Sarana Pendukung Pertanian	Bantuan Dryer (Pengereng) Padi, Power Threasee/Combine (Perontok Padi), Benih Tanaman pangan dan Hortikultura kubung jamur dan . Alat Pengolahan Produk Pertanian	Unit	1	FP. PDI-P

No.	Program, Kegiatan, dan Sub Kegiatan	Lokasi	Indikator Kinerja	Aktivitas	Satuan	Besaran/ Volume	Catatan
1	2	3		4	5	6	8
11	Program Penyediaan dan Pengembangan Sarana Pertanian/ Kegiatan Pengawasan Penggunaan Sarana Pertanian/ Sub Kegiatan Pendampingan Penggunaan Sarana Pendukung Pertanian	Blok Kedungdawa Desa Kedungdawa Kec. Gabuswetan, Kab. Indramayu	Jumlah Pendampingan Penggunaan Sarana Pendukung Pertanian	Bantuan Dryer (Pengereng) Padi, Power Threasee/Combine (Perontok Padi), Benih Tanaman pangan dan Hortikultura kubung jamur dan . Alat Pengolahan Produk Pertanian	Unit	1	FP. PDI-P
12	Program Penyediaan dan Pengembangan Sarana Pertanian/ Kegiatan Pengawasan Penggunaan Sarana Pertanian/ Sub Kegiatan Pendampingan Penggunaan Sarana Pendukung Pertanian	Blok Sidakerta Desa Sumbon Kec. Kroya, Kab. Indramayu	Jumlah Pendampingan Penggunaan Sarana Pendukung Pertanian	Bantuan Dryer (Pengereng) Padi, Power Threasee/Combine (Perontok Padi), Benih Tanaman pangan dan Hortikultura kubung jamur dan . Alat Pengolahan Produk Pertanian	Unit	1	FP. PDI-P
13	Program Penyediaan dan Pengembangan Sarana Pertanian/ Kegiatan Pengawasan Penggunaan Sarana Pertanian/ Sub Kegiatan Pendampingan Penggunaan Sarana Pendukung Pertanian	Blok Jenguk Desa Gabuswetan Kec. Gabuswetan, Kab. Indramayu	Jumlah Pendampingan Penggunaan Sarana Pendukung Pertanian	Bantuan Dryer (Pengereng) Padi, Power Threasee/Combine (Perontok Padi), Benih Tanaman pangan dan Hortikultura kubung jamur dan . Alat Pengolahan Produk Pertanian	Unit	1	FP. PDI-P
14	Program Penyediaan dan Pengembangan Sarana Pertanian/ Kegiatan Pengawasan Penggunaan Sarana Pertanian/ Sub Kegiatan Pendampingan Penggunaan Sarana Pendukung Pertanian	Desa Kroya Kec. Kroya, Kab. Indramayu	Jumlah Pendampingan Penggunaan Sarana Pendukung Pertanian	Bantuan Dryer (Pengereng) Padi, Power Threasee/Combine (Perontok Padi), Benih Tanaman pangan dan Hortikultura kubung jamur dan . Alat Pengolahan Produk Pertanian	Unit	1	FP. PDI-P

No.	Program, Kegiatan, dan Sub Kegiatan	Lokasi	Indikator Kinerja	Aktivitas	Satuan	Besaran/ Volume	Catatan
1	2	3		4	5	6	8
15	Program Penyediaan dan Pengembangan Sarana Pertanian/ Kegiatan Pengawasan Penggunaan Sarana Pertanian/ Sub Kegiatan Pendampingan Penggunaan Sarana Pendukung Pertanian	Desa Ranjeng Kec. Losarang, Kab. Indramayu	Jumlah Pendampingan Penggunaan Sarana Pendukung Pertanian	Bantuan Dryer (Pengereng) Padi, Power Threasee/Combine (Perontok Padi), Benih Tanaman pangan dan Hortikultura kubung jamur dan . Alat Pengolahan Produk Pertanian	Unit	1	FP. PDI-P
16	Program Penyediaan dan Pengembangan Sarana Pertanian/ Kegiatan Pengawasan Penggunaan Sarana Pertanian/ Sub Kegiatan Pendampingan Penggunaan Sarana Pendukung Pertanian	Desa Manggungan Kec. Terisi, Kab. Indramayu	Jumlah Pendampingan Penggunaan Sarana Pendukung Pertanian	Bantuan Dryer (Pengereng) Padi, Power Threasee/Combine (Perontok Padi), Benih Tanaman pangan dan Hortikultura kubung jamur dan . Alat Pengolahan Produk Pertanian	Unit	1	FP. PDI-P
17	Program Penyediaan dan Pengembangan Sarana Pertanian/ Kegiatan Pengawasan Penggunaan Sarana Pertanian/ Sub Kegiatan Pendampingan Penggunaan Sarana Pendukung Pertanian	Desa Kendayakan Kec. Terisi, Kab. Indramayu	Jumlah Pendampingan Penggunaan Sarana Pendukung Pertanian	Bantuan Dryer (Pengereng) Padi, Power Threasee/Combine (Perontok Padi), Benih Tanaman pangan dan Hortikultura kubung jamur dan . Alat Pengolahan Produk Pertanian	Unit	1	FP. PDI-P
18	Program Penyediaan dan Pengembangan Sarana Pertanian/ Kegiatan Pengawasan Penggunaan Sarana Pertanian/ Sub Kegiatan Pendampingan Penggunaan Sarana Pendukung Pertanian	Desa Mekarjati Kec. Haurgeulis, Kab. Indramayu	Jumlah Pendampingan Penggunaan Sarana Pendukung Pertanian	Bantuan Dryer (Pengereng) Padi, Power Threasee/Combine (Perontok Padi), Benih Tanaman pangan dan Hortikultura kubung jamur dan . Alat Pengolahan Produk Pertanian	Unit	1	FP. PDI-P



No.	Program, Kegiatan, dan Sub Kegiatan	Lokasi	Indikator Kinerja	Aktivitas	Satuan	Besaran/ Volume	Catatan
1	2	3		4	5	6	8
19	Program Penyediaan dan Pengembangan Sarana Pertanian/ Kegiatan Pengawasan Penggunaan Sarana Pertanian/ Sub Kegiatan Pendampingan Penggunaan Sarana Pendukung Pertanian	Desa Cipancuh Kec. Haurgeulis, Kab. Indramayu	Jumlah Pendampingan Penggunaan Sarana Pendukung Pertanian	Bantuan Dryer (Pengereng) Padi, Power Threasee/Combine (Perontok Padi), Benih Tanaman pangan dan Hortikultura kubung jamur dan . Alat Pengolahan Produk Pertanian	Unit	1	FP. PDI-P
20	Program Penyediaan dan Pengembangan Sarana Pertanian/ Kegiatan Pengawasan Penggunaan Sarana Pertanian/ Sub Kegiatan Pendampingan Penggunaan Sarana Pendukung Pertanian	Desa Sumbermulya Kec. Haurgeulis, Kab. Indramayu	Jumlah Pendampingan Penggunaan Sarana Pendukung Pertanian	Bantuan Dryer (Pengereng) Padi, Power Threasee/Combine (Perontok Padi), Benih Tanaman pangan dan Hortikultura kubung jamur dan . Alat Pengolahan Produk Pertanian	Unit	1	FP. PDI-P
21	Program Penyediaan dan Pengembangan Prasarana Pertanian / Kegiatan Pembangunan Prasarana Pertanian /Sub Kegiatan Pembangunan, Rehabilitasi dan Pemeliharaan Jalan Usaha Tani	Kab. Indramayu	Jumlah Jalan Usaha Tani yang Terbangun	Pembangunan, Rehabilitasi dan Pemeliharaan Jalan Usaha Tani	paket	1	FP. GOLKAR
22	Program Penyediaan dan Pengembangan Prasarana Pertanian / Kegiatan Pembangunan Prasarana Pertanian /Sub Kegiatan Pembangunan, Rehabilitasi dan Pemeliharaan Jalan Usaha Tani	Tanjungpura, Kab. Indramayu	Jumlah Jalan Usaha Tani yang Terbangun	Pembangunan, Rehabilitasi dan Pemeliharaan Jalan Usaha Tani	Meter	1500	FP. DEMOKRAT

No.	Program, Kegiatan, dan Sub Kegiatan	Lokasi	Indikator Kinerja	Aktivitas	Satuan	Besaran/ Volume	Catatan
1	2	3		4	5	6	8
23	Program Penyediaan dan Pengembangan Prasarana Pertanian / Kegiatan Pembangunan Prasarana Pertanian /Sub Kegiatan Pembangunan, Rehabilitasi dan Pemeliharaan Jaringan Irigasi Usaha Tani	Tugu Kidul, Kab. Indramayu	Jumlah Jaringan Irigasi Usaha Tani	Pembangunan, Rehabilitasi dan Pemeliharaan Jaringan Irigasi Usaha Tani, Irigasi Tanah Dangkal	Meter	500	FP. DEMOKRAT
24	Program Penyediaan dan Pengembangan Prasarana Pertanian / Kegiatan Pembangunan Prasarana Pertanian /Sub Kegiatan Pembangunan, Rehabilitasi dan Pemeliharaan Jaringan Irigasi Usaha Tani	Desa Cangkingan, Kab. Indramayu	Jumlah Jaringan Irigasi Usaha Tani	Pembangunan, Rehabilitasi dan Pemeliharaan Jaringan Irigasi Usaha Tani, Irigasi Tanah Dangkal	meter	100	FP. GERINDRA
25	Program Pengelolaan Sumber Daya Ekonomi/ Kegiatan Penyediaan Infrastruktur dan Seluruh Pendukung Kemandirian Pangan sesuai Kewenangan Daerah Kabupaten/ Kota / Sub Kegiatan Penyediaan Infrastruktur Lantai Jemur	Desa Dukuh jeruk, Kab. Indramayu	Jumlah Lantai Jemur dan RMU yang Tersedia	Penyediaan Infrastruktur Lantai Jemur	meter	25	FP. PDI-P

## V. PENUTUP

Rencana Kerja Dinas Ketahanan Pangan dan Pertanian Kabupaten Indramayu disusun sebagai acuan dan dasar dalam penyelenggaraan kegiatan selama 1 (satu) tahun. Kami berharap agar perencanaan pembangunan Dinas Ketahanan Pangan dan Pertanian Kabupaten Indramayu Tahun 2023 dapat terlaksana sesuai harapan, sehingga penyelenggaraan pemerintahan dan pembangunan dapat berlangsung secara berdayaguna, berhasil guna, bersih dan bertanggung jawab serta bebas dari korupsi, kolusi, dan nepotisme.

Dengan pelaksanaan Rencana Kerja Dinas Ketahanan Pangan dan Pertanian Kabupaten Indramayu diperlukan komitmen dan tanggungjawab pemerintah, swasta dan masyarakat secara efektif, efisien, terintegrasi dan sinkronisasi dengan sektor lainnya sehingga dapat menggerakkan perekonomian di daerah.

Dalam pelaksanaan Renja Dinas Ketahanan Pangan dan Pertanian Kabupaten Indramayu Tahun 2023 dimungkinkan terjadi perkembangan dan dinamika pembangunan yang harus diakomodir. Sebagai konsekuensinya, diperlukan langkah-langkah penyesuaian terhadap Renja Dinas Ketahanan Pangan dan Pertanian Kabupaten Indramayu Tahun 2023 yang akan terwujud dalam Perubahan Renja Dinas Ketahanan Pangan dan Pertanian Tahun 2023.

Indramayu, 28 Juli 2022

Plt. KEPALA DINAS KETAHANAN PANGAN DAN PERTANIAN  
KABUPATEN INDRAMAYU

Dr. AHMAD SYADALI, M.Ed  
Pembina Utama Muda  
NIP. 19670626 198903 1 010